

강원특별자치도 지속가능발전
기본전략 및 추진계획
(2023~2042)

목차

제 1 장 계획의 개요

제1절. 수립 배경 및 목적	1
제2절. 범위 및 내용	1
제3절. 수립과정	2

제 2 장 지속가능발전 국내·외 및 강원특별자치도 현황

제1절. 지속가능발전 개념	5
제2절. 지속가능발전 국내·외 현황	6
제3절. 강원특별자치도 여건 및 중점과제	12

제 3 장 강원특별자치도 지속가능발전 기본전략

제1절. 지속가능발전 비전·전략·목표	17
제2절. 지속가능발전 기본전략별 세부목표	22

제 4 장 강원특별자치도 지속가능발전 추진계획

제1절. 지속가능발전 지표 선정	31
제2절. 지속가능발전 지표별 목표 및 세부 목표별 이행과제	36

제 5 장 이행관리 확보 방안

제1절. 지속가능발전 이행추진 기반 구축	65
제2절. 이행관리 및 추진상황 점검·평가 체계	68
제3절. 지속가능발전 실천역량 강화	70

참고사항

참고 1. 강원특별자치도 지속가능발전 목표별 이행과제카드	73
참고 2. UN 및 국가 지속가능발전목표와의 연계성	175
참고 3. 국가 지속가능발전목표(K-SDGs) 지표와 지표 비교	176

제 1 장

계획의 개요

- 제 1 절 수립 배경 및 목적
- 제 2 절 범위 및 내용
- 제 3 절 수립과정

1. 수립 배경 및 목적

- 급격한 산업화 및 도시화 과정을 통한 경제성장 속에서 자원의 무분별한 개발, 지나친 소비로 인한 환경 파괴 등 다양한 문제점 발생, 이에 대한 해결을 위해 ‘지속가능발전’(Sustainable Development)의 중요성이 강조
- 2015년 UN에서 지속가능발전목표(SDGs) 채택 및 2020년 제4차 국가지속가능발전 목표(K-SDGs)가 수립됨에 따라 사회적 관심 제고 및 지역차원의 지속가능발전 목표 상응을 위한 노력 필요
- 2022년 「지속가능발전 기본법」 제정(시행 '22.7.5.)으로 정부와 지자체의 지속가능발전 기본전략(20년) 및 추진계획(5년) 수립·시행을 위한 제도적 기반 마련
- 세계가 직면한 위기 대응을 위해 공동의 노력이 필수, 지속가능발전의 실행력 확보를 위해 도의 여건을 반영한 ‘강원특별자치도 지속가능발전 기본전략 및 추진계획’ 수립 추진

2. 범위 및 내용

- 계획의 범위
 - 강원특별자치도 지속가능발전 기본전략 : 2023년 ~ 2042년(20년)
 - 강원특별자치도 지속가능발전 추진계획 : 2023년 ~ 2027년(5년)
- 주요내용
 - 지속가능발전 국내·외 사례
 - 강원특별자치도 일반현황 및 정책 환경
 - 강원특별자치도 지속가능발전 기본전략(20년) 및 추진계획(5년)
 - 이행관리 확보 방안

3. 수립과정

- 지속가능발전 비전·전략·목표 및 세부목표(안) 선정
 - 지속가능발전 기본전략 및 추진계획 연구용역 추진
 - 국내·외 현황 및 도의 경제·사회·환경 부문의 지역적 특성 현황분석 등을 통해 기본전략 및 목표 수립
 - 전략·목표별 세부목표 선정 및 지표의 실행력 확보를 위한 이행과제의 추진상황 점검체계 등 분석
- 지속가능발전 세부 목표별 지표 확정
 - 지표에 대한 연계성 분석 및 지표 변경(안) 마련
 - 세부목표 및 지표(안)에 대해 UN-SDGs와 국가 지속가능발전목표(K-SDGs) 연계성 등 검토
 - 강원특별자치도 출범 및 도 현안사항에 대한 추가지표 발굴, 지표별 중장기 목표값 적정성 등 재검토에 따른 지표변경(안)을 선정
 - 부서 의견조회 및 지표 조정 지속협의
 - 지표별 해당부서와 협의(면담 등)를 통해 지표의 대표성과 지속가능성 등에 대한 의견수렴 및 논의 후 최종 지표 확정
- 관련분야 전문가·관계자 의견 수렴 및 계획 보완
 - 분야별 전문가와 대면회의를 통해 비전, 목표, 세부 지표 등 도 지속가능발전 기본전략 및 추진계획 전반에 대한 의견수렴 실시(3회)
 - * 부서와 지표 조정 협의 시 자문내용 반영 추진
 - 강원특별자치도 지속가능발전협의회와 지속가능발전 기본전략 및 추진계획 보완사항 및 사업추진 방향 등 협의(수시)
- 강원특별자치도지속가능발전위원회 심의
 - 강원특별자치도 지속가능발전 기본전략 및 추진계획 전반에 대한 자문·심의를 통해 지표 추가 등 계획 보완

제2장

지속가능발전 국내·외 및 강원특별자치도 현황

제 1 절 지속가능발전 개념

제 2 절 지속가능발전 국내·외 현황

제 3 절 강원특별자치도 여건 및 중점과제

1. 지속가능발전 개념

- 1987년 세계환경개발위원회가 발표한 보고서 “우리 공동의 미래” (Our Common Future)에서 ‘미래 세대가 그들의 필요를 충족시킬 능력을 저해하지 않으면서 현재 세대의 수요를 충족시키는 발전’으로 정의

〈 지속가능발전 국제적 개념화 과정 〉

1960~70년대	1980년대	1990년대	2000년대	2015년
<ul style="list-style-type: none"> · “침묵의 봄” 보고서 (1962, 레이첼 카슨) · “성장의 한계” 보고서 (1972, 로마클럽) · 인간환경선언 (1972, 유엔) · 유엔환경계획 발족 (1972, 유엔) 	<ul style="list-style-type: none"> · “우리 공동의 미래” 보고서 (1987, 세계환경개발위원회) 	<ul style="list-style-type: none"> · 리우선언 및 의제21 (1992, 유엔환경개발회의) 	<ul style="list-style-type: none"> · 새천년개발목표 (2000, 제5차 유엔 총회) · 요하네스버그 선언 (2002, 지속가능발전 세계정상회의) 	<ul style="list-style-type: none"> · 2030 지속가능발전 의제 (2015, 제70차 유엔 총회)
<ul style="list-style-type: none"> · 환경문제 인식 확대 및 환경보존 중요성 대두 	<ul style="list-style-type: none"> · 지속가능 발전 개념 논의 · 환경정책과 개발 전략 통합 토대 	<ul style="list-style-type: none"> · 지구의 환경문제와 지속가능한 발전을 위한 선언 및 행동 강령 	<ul style="list-style-type: none"> · 새천년개발목표 : 2015년까지 8가지 목표 실천(빈곤의 감소, 보건, 교육의 개선, 환경 보호) · 요하네스버그 선언 : 리우회의 이후 성과 평가 및 이행과제 구체화 	<ul style="list-style-type: none"> · 2016~2030년까지 지속가능발전목표 (SDGs) 이행 결의

- 국내에서는 2022년 제정된 「지속가능발전 기본법」에서 ‘지속가능한 경제 성장과 포용적 사회, 깨끗하고 안정적인 환경이 지속가능성*에 기초하여 조화와 균형을 이루는 발전’으로 정의

* 지속가능성 : 현재 세대의 필요를 충족시키기 위하여 미래 세대가 사용할 경제 · 사회 · 환경 등의 자원을 낭비하거나 여건을 저하시키지 아니하고 이들이 서로 조화와 균형을 이루는 것

2. 지속가능발전 국내·외 현황

2.1 UN 지속가능발전 추진 배경 및 목표

- 2015년 9월 제70차 유엔총회에서 지속가능한 발전을 위한 국제적인 약속으로 ‘2030 지속가능발전 의제’라고 하는 지속가능 발전목표를 설정, 2016년부터 2030년까지 달성하기로 결의
- “단 한사람도 소외되지 않는 것”이라는 슬로건과 함께 인류, 지구환경, 번영, 평화, 파트너십이라는 5개 영역에서 인류가 나아가야 할 방향성을 17개 목표, 169개의 세부 목표, 241개 지표로 제시

〈 유엔 지속가능발전목표(UN-SDGs) 현황 〉

기본정신	목 표	세부 목표	지표
합 계		169	241
인류 (People)	1. 모든 곳에서 모든 형태의 빈곤 종식 (No Poverty)	7	12
	2. 기아 종식, 식량안보 달성, 개선된 영양상태의 달성과 지속가능한 농업 강화 (Zero Hunger)	8	14
	3. 모든 연령층을 위한 건강한 삶 보장과 웰빙 증진 (Good Health and Well-Being)	13	26
	4. 포용적이고 공평한 양질의 교육보장과 모두를 위한 평생학습 기회 증진 (Quality Education)	10	11
	5. 성평등 달성과 모든 여성 및 여아의 권익신장 (Gender Equality)	9	14
	6. 모두를 위한 물과 위생의 이용가능성과 지속가능한 관리 보장 (Clean Water and Sanitation)	8	11
지구환경 (Planet)	7. 모두를 위한 적정가격의 신뢰할 수 있고 지속가능하며 현대적인 에너지에 대한 접근 보장 (Affordable and Clean Energy)	5	6
	12. 지속가능한 소비와 생산 (Responsible Consumption and Production)	11	17

기본정신	목 표	세부 목표	지표
지구환경 (Planet)	13. 기후변화와 그로 인한 영향에 맞서기 위한 긴급 대응 (Climate Action)	5	12
	14. 지속가능발전을 위하여 대양, 바다, 해양자원의 보전과 지속 가능한 이용 (Life Below Water)	10	11
	15. 육상생태계 보호, 복원 및 지속가능한 이용 증진, 지속가능한 산림 관리, 사막화 방지, 토지황폐화 중지와 회복, 생물다양성 손실 중단 (Life On Land)	12	15
번영 (Prosperity)	8. 지속적·포용적·지속가능한 경제성장, 완전하고 생산적인 고용과 모두를 위한 양질의 일자리 증진 (Decent Work and Economic Growth)	12	13
	9. 회복력 있는 사회기반시설 구축, 포용적이고 지속가능한 산업화 증진과 혁신 도모 (Industry, Innovation and Infrastructure)	8	7
	10. 국내 및 국가 간 불평등 감소 (Reduced Inequalities)	10	10
	11. 포용적이고 안전하며 회복력 있는 지속가능한 도시와 주거지 조성 (Sustainable Cities and Communities)	10	14
평화 (Peace)	16. 지속가능발전을 위한 평화롭고, 포용적인 사회 증진, 모두에게 정의 보장과 모든 수준에서 효과적이고 책임성 있으며 포용적인 제도 구축 (Peace, Justice, and strong Institutions)	12	23
파트너십 (Partnership)	17. 이행수단 강화와 지속가능발전을 위한 글로벌 파트너십 재활성화 (Partnerships for the Goals)	19	25

2.2 국가 지속가능발전 추진 배경 및 목표

- 정부는 2006년부터 5년 단위로 3차에 걸쳐 ‘지속가능발전 기본계획’ 수립
 - 제1차 지속가능발전 기본계획(‘06~‘10) : 4대 전략, 48개 이행과제, 238개 세부 이행과제
 - 제2차 지속가능발전 기본계획(‘11~‘15) : 4대 전략, 25개 이행과제, 77개 지표
 - 제3차 지속가능발전 기본계획(‘16~‘20) : 4대 목표, 부문별 14개 전략, 50개 이행과제
- 이후, 환경부 주관 하에 제3차 지속가능발전 기본계획을 수정·보완한 ‘제4차 지속가능발전 기본계획(2021~2040)’을 통해 지속가능발전 실행 계획 수립
 - 비전 : ‘**포용과 혁신을 통한 지속가능 국가 실현**’으로 포용성을 강조하는 정부의 지향점 및 코로나-19, 기후변화 등 위협 속에서 미래 한국의 지속가능 성장을 추동할 핵심가치로 ‘혁신’을 반영하여 설정
 - 전략 : ‘**사람, 번영, 환경, 평화·협력**’으로 기존에 수립한 5대 전략의 핵심가치 중 평화와 협력을 통합
 - 목표 및 세부목표 : 17개 목표, 119개 세부목표, 236개 지표로 구성

비전	포용과 혁신을 통한 지속가능 국가 실현			
전략	사람	번영	환경	평화·협력
	사람이 사람답게 살 수 있는 포용사회	혁신적 성장을 통한 국민의 삶의 질 향상	미래 세대가 함께 누리는 깨끗한 환경	지구촌 평화와 협력 강화
K-SDGs 17개 목표	[목표1] 빈곤층 감소와 사회안전망 강화 [목표2] 식량안보 및 지속 가능한 농업 강화 [목표3] 건강하고 행복한 삶 보장 [목표4] 모두를 위한 양질의 교육 [목표5] 성평등 보장 [목표11] 지속가능한 도시와 주거지	[목표8] 좋은 일자리 확대와 경제성장 [목표9] 산업의 성장과 혁신 활성화 및 사회 기반시설 구축 [목표10] 모든 종류의 불평등 해소 [목표12] 지속가능한 생산과 소비	[목표6] 건강하고 안전한 물관리 [목표7] 에너지의 친환경적 생산과 소비 [목표13] 기후변화와 대응 [목표14] 해양생태계 보전 [목표15] 육상생태계 보전	[목표16] 평화·정의·포용 [목표17] 지구촌 협력 강화

<자료출처 : 제4차 지속가능발전 기본계획 2021~2040>

[국가 지속가능발전목표 비전 및 전략(환경부, 2020)]

2.3 지속가능발전 국내·외 현황

구 분		현 황
국 외	유엔	<ul style="list-style-type: none"> - 제70차 유엔총회(2015.9월)에서 지속 가능한 발전을 위한 국제적인 약속으로 지속가능발전목표(Sustainable Development Goals, SDGs)를 채택 - UN-SDGs는 “단 한사람도 소외되지 않는 것”이라는 슬로건과 함께 인류, 지구환경, 번영, 평화, 파트너십이라는 5개의 영역에서 인류가 나아가야 할 방향성을 17개의 목표(goals)와 169개의 세부 목표(targets), 241개의 지표로 구성
	독일	<ul style="list-style-type: none"> - 2002년 국가지속가능발전전략 수립, 2016년, 2018년 개정하여 장기적 정책 개발 프로세스 설정 - 2001년부터 지속가능발전위원회 설치 운영
	스위스	<ul style="list-style-type: none"> - 헌법(1999년 개정)과 연방의회 『지속가능발전전략 2008~2011, 2016~2019』 원칙에 입각한 정책을 통해 세계적으로 지속가능성 인정 받음
	미국	<ul style="list-style-type: none"> - 미국 뉴욕시 2015년 4월 지역 차원의 지속가능발전 모델 ‘OneNYC2050’ 수립
	영국	<ul style="list-style-type: none"> - 2019년 영국 브리스톨시는 지속가능한 도시를 만들기 위해 2050년까지 558개 시책이 담긴 ‘The One City Plan’ 발간
국 내	대한민국	<ul style="list-style-type: none"> - 제4차 지속가능발전 기본계획을 통해 17개 목표, 119개 세부 목표, 236개 지표 개편
	서울특별시	<ul style="list-style-type: none"> - 제2차 서울특별시 지속가능발전 기본계획(2020~2024) 목표체계 재구조화
	서울특별시 강북구	<ul style="list-style-type: none"> - 2018년 지속가능발전 기본전략·추진계획 수립
	서울특별시 도봉구	<ul style="list-style-type: none"> - 2017년 기본계획 수립, 2019년까지 3차 이행계획 발표
	인천광역시 부평구	<ul style="list-style-type: none"> - 2012년 지속가능성을 지역의 발전 목표로 설정, 5대 전략과 17개 이행과제 확정 - 2018년 제3차 부평 지속가능발전 보고서를 발간하여 지속적인 노력을 기울임
	광주광역시	<ul style="list-style-type: none"> - 2015년 지속가능발전 이행계획을 수립, 2018년 광주 지속가능발전 이행계획 기반으로 시민사회, 기업, 행정 및 유관기관 의견 수렴과 자문을 거쳐 최종 결정
	경기도 수원시	<ul style="list-style-type: none"> - 2019년 10월 지속가능발전위원회가 출범하여 지속가능발전협의회와 함께 협력
	충청북도	<ul style="list-style-type: none"> - 2018년 3월 기본계획 수립, 12개 전략, 23개 이행과제 설정
	충청남도	<ul style="list-style-type: none"> - 2019년 10월 지속가능발전위원회가 출범하여 지속가능발전협의회와 함께 협력
	충청남도 당진시	<ul style="list-style-type: none"> - 2018년 지속가능발전협의회와 행정부서 워크숍을 통해 이행과제, 발전지표 수립 - 2019년 성과관리 시스템과 연계 이행계획 고도화

2.4 강원특별자치도 지속가능발전 현황 및 관련 계획

구 분		현 황
종합부문 관련 계획 및 정책	강원특별자치도	<ul style="list-style-type: none"> - 「강원특별자치도 설치 등에 관한 특별법(강원특별법)」 제정으로 2023.6월 이후 지역주도의 지역경제 발전 도모 예정 - 비전, 산업, 지역개발, 규제 등으로 분류하여 주제 및 공간별 분석 및 전략 수립 추진 - 산업활성화를 위한 전략 수립 및 규제관련 특례를 구축하는 상황으로 산지관리 및 이용, 산림자원의 특례와 환경분야의 수질, 환경영향, 천연기념물 등에 관련 특례 필요
	강원특별자치도 종합계획	<ul style="list-style-type: none"> - ‘평화와 번영, 동북아 중심시대 강원’을 비전으로 확정, 3대 목표 및 6대 추진전략을 수립 - 수소 융·복합 에너지 경제벨트 조성, 평화지역 경제관광벨트 조성, 동해안에너지자원벨트 조성, 스마트 생명관광벨트 조성, 스마트 융·복합 산업벨트 조성을 2040 강원특별자치도 종합발전 미래상으로 제시
경제부문	2025 강원특별자치도 첨단산업 육성 중·장기 계획	<ul style="list-style-type: none"> - 산업간 융·복합 시너지를 증대할 수 있는 지역+산업 플랫폼화 전략 마련 및 첨단산업의 단계별 운영 방안 도출 - 그린 에너지 산업전략 방향, 헬스케어 산업 전략 방향, ICT/빅데이터 산업전략 방향, 신소재 부품 및 미래 모빌리티 산업전략 방향에 대한 계획 수립
	강원특별자치도 청년정책 기본계획	<ul style="list-style-type: none"> - 「청년기본법」, 「강원특별자치도 청년 기본 조례」 및 정부 정책과의 방향성을 고려하여 강원특별자치도 청년 정책 기본 추진 방향 설정 - 5개 정책분야의 방향성 설정 및 41개 세부사업 선정
사회부문	장애인 일자리 중장기 종합계획	<ul style="list-style-type: none"> - 장애인 취업 3만 8천명 달성을 목표로 설정 - 3개 추진전략 및 20개 세부사업 수립 <ul style="list-style-type: none"> · (전략 1) 장애인의 삶을 바꿀 안정적 일자리 기반(8개 사업) · (전략 2) 장애인의 미래를 여는 공공부문 일자리(5개 사업) · (전략 3) 장애인의 희망을 키우는 시장형 일자리(7개 사업)
	강원특별자치도 제2차 양성평등 정책 기본계획	<ul style="list-style-type: none"> - 6개 주요 추진정책 및 39개 사업 수립 - (추진정책) 남녀평등 의식과 문화 확산(3개 사업), 평등하게 일할 권리와 기회의 보장(3개 사업), 여성 대표성 제고 및 참여활성화(2개 사업), 일·생활 균형 사회기반 조성(14개 사업), 여성폭력 근절과 여성 건강 증진(13개 사업), 양성평등정책 추진체계 강화(4개 사업)

구 분		현 황
사회부문	강원특별자치도 저출산·고령화 기본계획	<ul style="list-style-type: none"> - 제3차 저출산·고령화 기본계획 수립 - 저출산 분야 4개 중점 추진전략, 고령사회 분야 4개 중점 추진전략으로 구성
	폭력 예방 교육 및 성희롱·성폭력 방지조치 기본계획	<ul style="list-style-type: none"> - 직장 내 성희롱·성폭력 근절, 즐겁고 건전한 직장 문화 조성을 위해 폭력 예방교육 및 방지조치 등에 대한 기본계획 수립 - 전 직원 예방교육 의무, 직장 내 성희롱·성폭력 방지조치 강화 및 예방의식 제고 등에 관한 사항
생태·환경부문	제3차 강원특별자치도 환경보전계획	<ul style="list-style-type: none"> - 4대부문, 19개분야, 63개 추진전략, 196개 세부사업 선정 - 지역현황과 지자체 환경보전계획 수립지침(환경부), 국가 및 환경 관련 계획 등 상위계획을 고려하여 35개 지표를 설정 (자연환경 11개, 생활환경 10개, 환경·경제 통합 3개, 환경·사회 통합 4개, 기후변화대응 7개)
	강원특별자치도 자원순환 시행계획	<ul style="list-style-type: none"> - 국가환경종합계획, 자원순환기본계획 등의 내용 반영 및 도의 지역적·환경적 특성을 고려하여 향후 장기적인 자원순환 여건 변화를 전망하는 방향으로 작성 - 4개 부문별 8개 분야 39개 세부사업 제시
	제2차 강원특별자치도 생물다양성 계획	<ul style="list-style-type: none"> - 비전은 ‘생물다양성과 인간존중의 생태경제가 살아있는 행복한 강원특별자치도’, 목표는 ‘현명한 생태보전이 지속 가능한 지역발전으로 연결되어 강원특별자치도의 삶의 질 제고’로 설정 - 국제 및 국가 생물 다양성 전략과 연계성, 1차 강원특별자치도 생물다양성 전략 평가, 지역 여건과 주민 및 전문가 의견 등 생물다양성 보전·활용·운영 측면에서 분석한 내용을 고려하여 6대 추진전략, 18개 실천 목표 설정

3. 강원특별자치도 여건 및 중점과제

3.1 강원특별자치도로 전환('23.6.11.)

- 2022년 5월 29일 「강원특별자치도 설치 등에 관한 특별법」 국회 통과로 ‘강원 특별자치도’ 출범(2023.6.11.)을 통해 다양한 분야에서 지역 주도형 균형발전의 기회 마련
- 비전, 규제, 산업, 지역개발 등으로 분류하여 강원특별자치도의 완성도를 높이기 위해 미래를 위한 전략수립 및 「강원특별법」 개정 추진
 - 비전 : 전문가, 권역별 토론회, 도민 공청회 등을 통해 비전 및 방향성 정립
 - * ‘미래산업 글로벌 도시’를 강원특별자치도의 비전으로 설정
 - 규제 : 산림, 환경, 군사, 농지 등 4대 규제의 이양·완화를 위한 제도개선 검토
 - 산업 : 농업, 에너지, ICT 등 분야에서 산업 활성화를 위해 제도적 기반 조성

▶ 강원특별자치도 출범을 계기로 규제 혁파 및 파격적인 특례 적용 등을 통해 지속가능한 지역 경제 발전 촉진

3.2 인구 구조 변화에 따른 지역소멸위험

- 도내 인구는 2020년 152만명으로 가장 적었다가 2040년 154만명으로 꾸준히 증가하여 정점에 이른 후, 2050년 148만명으로 6만명 감소될 것으로 예상되며, 춘천, 원주를 제외한 16개 시군이 인구감소 및 관심지역으로 지정
 - 인구감소지역(12개 시군) : 태백, 삼척, 홍천, 횡성, 영월, 평창, 정선, 철원, 화천, 양구, 고성, 양양
 - 인구관심지역(4개 시군) : 강릉, 동해, 속초, 인제

〈 인구 전망 〉

(단위 : 만명)

구분	2020년	2030년	2040년	2050년
전국	5,184	5,120	5,019	4,736
강원	152	153	154	148

<자료출처 : e-나라지표, 지역별 인구 및 인구밀도>

- 65세 이상 고령자 비율은 1990년대 초반부터 증가하기 시작하여 2010년 15.7%로 14세 이하 인구비율(15.5%)을 역전하였으며 2020년 기준 20.5%, 319천명을 차지

▶ 인구유출 감소 및 고령화 사회 대응을 위해 교육, 복지, 의료, 산업 등 사회 전 분야에 대한 다각적 위기극복 전략 필요

3.3 서비스업 중심의 산업구조 및 산업기반시설 부족

- 2022년 재정자립도는 24.7%(전국 45.3%), 재정자주도는 71.6%(전국 68.8%)이고, 지역내 총생산은 48,657백만원(2020년 기준)으로 전국 GRDP의 2.5% 수준
- 도내 사업체는 2020년 기준 도매 및 소매업이 전체 사업의 22.9%(44,280개소), 숙박 및 음식점업이 22.0%(42,471개소)로 전체 사업체의 절반 정도이며, 총부가가치 중 71.6%를 서비스업이 차지

〈 경제활동별 총부가가치 및 구성비 〉

(단위 : %, 백만원)

구분	농업, 임업, 어업	광업	제조업	전기·가스·증기 및 공기조절 공급업	건설업	서비스업
2020	5.0 (2,257,909)	1.6 (698,597)	10.0 (4,511,121)	2.0 (914,614)	9.7 (4,372,984)	71.6 (32,194,189)

<자료출처 : 강원통계정보>

- 2021년 기준 도내에는 농공단지 45개소(7,122천㎢), 일반산업단지 24개소(14,478천㎢), 도시첨단산업단지 5개소(419천㎢)이며, 국가산업단지는 동해 1개소(4,030천㎢)에 불과
- 교통 인프라 경쟁력이 미흡한 실정으로 2021년 기준 도로밀도(면적당 도로연장)는 0.6km/㎢로 전국(1.1km/㎢)보다 낮으며, 철도노선은 고속철도 노선 1개와 일반 철도 노선 5개

▶ 신산업 육성 등 지역 산업구조 다변화 방안 모색 및 지역 균형발전을 위한 산업 인프라 확충 병행

3.4 기후변화에 따른 재난발생

○ 평균기온은 점차 증가하고, 연평균 강수량은 감소하는 상황

- 기 온 : 평년기온(1991~2020년)은 전국보다 1.6°C 낮은 11.2°C이나 1991~2000년 평균기온 10.9°C에서 2011~2020년 11.6°C로 0.7°C 증가
- 강수량 : 평년(1991~2020) 연평균 1,337.3mm에서 최근 10년(2011~2020) 1,270.3mm로 감소하고 있으며, 여름철 강수량이 762.4mm로 전체 강수량의 57%를 차지

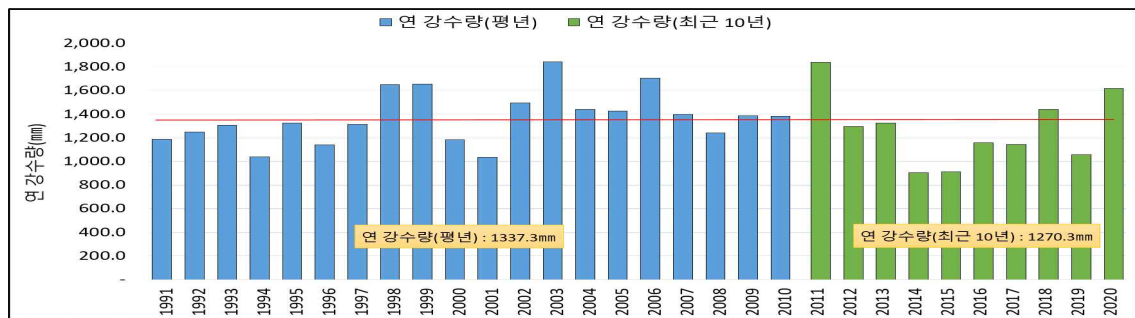

[연도별 강수량]

○ 자연재난 중 호우피해액이 전체 54.7%(2,525억원)로 가장 크며, 최근 10년간 (2011~2020) 사회재난 총 피해액은 3,830억원으로 산불재난이 전체 피해액의 79.4%(3,039억원) 차지

▶ 기후변화 모니터링 강화를 통한 체계적인 재난·재해 대응 추진

제3장

강원특별자치도 지속가능발전 기본전략

제 1 절 지속가능발전 비전·전략·목표

제 2 절 지속가능발전 기본전략별 세부목표

1. 지속가능발전 비전·전략·목표

1.1 SWOT 분석

- 강원특별자치도 여건·환경 및 중장기 계획 분석을 토대로 내부역량(강·약점)과 외부환경(기회·위협)을 분석

〈 종합 SWOT 분석 〉

강점(Strength)	약점(Weakness)
<ul style="list-style-type: none">강원특별자치도를 통한 지역경제 활성화5대 첨단벨트 완성으로 지역발전 선순환 생태계 구축풍부한 천혜의 자연환경과 관광자원 보유	<ul style="list-style-type: none">각종 규제에 의한 지역발전 한계급속한 고령화로 생산가능 인구 감소제조업 등 산업기반 취약기후, 온실가스 배출, 연안침식 등 환경 문제 심각
기회(Opportunity)	위협(Threat)
<ul style="list-style-type: none">강원특별자치도를 통한 규제혁신 추진철도, 도로 등 교통망 확충으로 지역 간 접근성 강화4차 산업시대 미래 첨단산업 육성 추진자연친화여행, 캠핑 등 관광트렌드 변화	<ul style="list-style-type: none">군부대 이전 등으로 접경지역 상권 위축수도권으로 청년인구 유출일부 지역의 인프라 집중으로 지역 균형 발전의 양극화자연/사회재난 피해 증가

1.2 핵심전략 도출

- SWOT 분석결과를 토대로 내부역량(강점·약점)과 외부환경(기회·위협)을 조합한
핵심전략 도출

〈 지속가능발전 핵심전략 도출 〉

강점-기회 전략	강점-위협 전략
<ul style="list-style-type: none"> 강원특별자치도 출범에 따른 규제혁신을 통해 지역경제 및 산업 육성 미래 첨단산업 육성을 통한 산업경쟁력 확보 관광트렌드 변화에 따른 자연친화적 관광산업 육성 	<ul style="list-style-type: none"> 각종 규제혁신을 통해 지역 경제 활성화 추진 농어촌지역 귀촌인 정착지원 및 농어업 인력육성 환경 보전 및 활용을 위한 생태관광 활성화 및 국내외 협력사업 추진
약점-기회 전략	약점-위협 전략
<ul style="list-style-type: none"> 고령화시대 대비한 생활 SOC 확충 및 정주여건 개선 교통망 확충으로 수도권 기업 유치 미래 첨단산업 육성을 통해 청년 일자리 창출 	<ul style="list-style-type: none"> 접경·폐광지역의 특수성을 활용한 관광 및 산업 육성 인구소멸지역 특화산업 육성을 통해 인구유입 추진 각종 재난에 대비한 체계적 재난대응 시스템 구축

1.3 비전·전략·목표

- 2030~2040 강원특별자치도의 비전은 내·외부적 시각에서 바라본 도의 대표되는 이미지로 키워드를 도출, 강원특별자치도의 현재와 미래에 대한 의견수렴 등을 통해 비전을 설정
 - 2030 강원비전 : 청정, 여유, 건강, 쾌적한 힐빙도시(힐링+웰빙) 실현
 - 2040 강원비전 : 자연과 사람의 미래, Login 강원
- 강원특별자치도 지속가능발전 기본계획 수립 시 도 구성원 전체가 생각하는 향후 10년 이미지 키워드와 도의 지역적 특성을 바탕으로 희망·행복·발전을 기대하는 의견을 수렴하였으며 청정, 환경, 자연 위주로 대표되는 전형적인 강원특별자치도의 이미지에서 탈피하고자 함
- 또한, 도의 미래지향적 시점에서 지역경제 활성화, 지역소멸 극복 등 우리가 앞으로 중요시해야 될 핵심가치를 반영하고, 향후 도가 획기적으로 발전할 수 있는 강원특별자치도 출범에 따라 새롭게 도약하기 위한 방향을 담은 비전 설정
- 「지속가능한 지역발전으로 강원특별자치도 완성」을 비전으로 4개의 전략과 17개 목표, 39개 세부목표로 구성
 - 4대 전략 : SWOT 분석, 핵심전략 도출 결과를 토대로 지역경제 발전을 위한 “지속가능한 경제자립”, 사회복지·보건 등 도민의 삶과 직결되는 “도민의 삶의 질 향상을 위한 포용사회 구현”, 기후변화 대응 및 환경 보전을 위한 “청정환경 보전과 선제적 기후위기 대응”, 인권·정의·평화, 협력 등을 위한 “상생협력 인식 강화” 전략 수립
 - 17개 목표 : UN 및 국가 지속가능발전 목표와 연계성을 고려하고 도의 추진 과제들을 담아 수립
 - 39개 세부목표 : 17개 목표와 연계하여 행정 각 분야의 업무에 반영·실행할 수 있는 사항들로 구성



비전·전략·목표

지속가능한 지역발전으로 강원특별자치도 완성!

지속가능한 경제자립

- 목표 8** 일자리 창출 및 지역 경제성장 촉진
- 강원형 일자리사업 확대 추진
 - 맞춤형 취업지원 서비스 강화
 - 폐광·접경지역 활성화
 - 중소기업 및 사회적기업 등 육성
- 목표 9** 지역산업 성장과 혁신
- 지역산업 육성 및 경쟁력 확보
 - 산업인프라 확충
- 목표 10** 불평등 해소
- 모든 사람에 대한 포용성 확대
- 목표 12** 지속가능한 생산과 소비
- 녹색소비 촉진

도민의 삶의 질 향상을 위한 포용사회 구현

- 목표 1** 빈곤감소 및 포용적 복지 강화
- 취약계층 복지정책 강화
- 목표 2** 지속가능한 농업 강화
- 농가소득원 확대 및 생계안전망 강화
 - 식량안보 및 친환경 농업육성
 - 농업 경쟁력 강화
- 목표 3** 건강하고 행복한 삶 보장
- 건강한 삶 보장
 - 공공보건의료서비스 확대
 - 스마트 의료서비스 실현
- 목표 4** 양질의 교육 증진
- 포용적이고 공평한 양질의 교육보장
 - 평생교육 활성화
- 목표 5** 성평등 보장
- 성평등 문화 확산
 - 여성의 사회참여 기회 제공
- 목표 11** 지속가능한 도시와 공동체
- 도내 지역간 교통망 구축
 - 주거 불안 해소
 - 안전한 지역사회 조성

청정 환경 보전과 선제적 기후위기 대응

- 목표 6** 건강하고 안전한 물관리
- 깨끗하고 안전한 물관리
 - 효율적 물 공급
- 목표 7** 친환경 에너지 생산 및 산업 육성
- 친환경 에너지 보급 및 소비 확대
 - 친환경 에너지 저탄소 산업육성
- 목표 13** 탄력적 기후위기 대응
- 기후변화 대비 재난 재해 방재기반 강화
 - 온실가스 감축 및 기후변화 적응
- 목표 14** 해양생태환경 보전
- 해양오염물질 관리 강화
 - 해양환경 보존
 - 해안·항만재해 방재강화
- 목표 15** 육상생태환경 보전
- 육상생태계 보전 및 복원 활성화
 - 지속가능한 산림 관리

상생협력 인식 강화

- 목표 16** 인권·정의·평화
- 책임있는 투명한 행정실현
 - 도민권익 증진
 - 상생과 공영
- 목표 17** 협력
- 대외 교류협력 네트워크 구축
 - 도민사회 파트너십 촉진
 - 학·관·협·의·체 교류 강화

[강원특별자치도 지속가능발전 비전·전략·목표]

〈 강원특별자치도 지속가능발전목표 정의 〉

목표	강원 SDGs	정의
1	빈곤감소 및 포용적 복지 강화	빈곤 감소 및 포용적 복지 강화를 위한 다양한 사회복지 보장 서비스 제공을 통해 도민의 삶의 질 향상
2	지속가능한 농업 강화	농가의 소득증대 및 농업 인프라 확충을 통해 농업 경쟁력 강화
3	건강하고 행복한 삶 보장	다양한 의료 서비스 제공을 통해 도민의 건강 보장
4	양질의 교육 증진	모든 연령, 성별에 상관없이 기본교육, 기술교육, 직업교육 등 양질의 교육을 보장
5	성평등 보장	특정 성에게 유리하거나 불리하지 않도록 각종 제도나 정책을 개선
6	건강하고 안전한 물관리	깨끗하고 안전한 식수관리와 효율적 물 공급
7	친환경 에너지 생산 및 산업 육성	친환경 에너지 발전을 증대하고 에너지 서비스에 대한 안정적이고 적정한 접근을 보장과 동시에 친환경 에너지·저탄소 신산업 육성
8	일자리 창출 및 지역 경제성장 촉진	일자리 창출을 위한 정책을 강화하고 안정적인 경제성장 기반 구축
9	지역산업 성장과 혁신	지역 특화산업을 발굴하고 미래 신산업을 육성하여 지속가능한 지역산업 성장 환경 조성
10	불평등 해소	나이, 성별, 장애 여부, 지위 등과 관계없이 모든 사람에 대한 사회·경제적으로 평등한 환경을 제공
11	지속가능한 도시와 공동체	사회적 문제 해결을 통한 안전한 지역사회를 조성하고 SOC 확충을 통해 지역 간 균형발전 도모
12	지속가능한 생산과 소비	모든 자원을 효율적으로 소비하여 지속가능한 녹색 소비를 촉진
13	탄력적 기후위기 대응	기후변화에 따른 피해를 최소화하기 위한 적응 능력 강화 및 온실가스 감축을 위한 노력
14	해양생태환경 보전	해양환경 및 해양생태계의 효율적 보전·이용·관리를 위한 관리 체계를 확립
15	육상생태환경 보전	육상생태계 다양화를 위해 보전·복원·이용·관리 활동 활성화
16	인권·정의·평화	모든 사람의 기본 권리를 보장하고 신뢰할 수 있는 행정 실현과 상생과 공영을 위한 협력 증진
17	협력	다양한 글로벌 파트너십 강화와 도민사회 협력체계 구축

2. 지속가능발전 기본전략별 세부목표

2.1 (전략 1) 지속가능한 경제자립

	8 일자리 창출 및 지역 경제성장 촉진 9 지역산업 성장과 혁신	10 불평등 해소 12 지속가능한 생산과 소비
---	--	--

1) (목표 8) 일자리 창출 및 지역 경제성장 촉진

- 도 특화 계층별 맞춤형 일자리 창출 및 취업지원
 - 소규모 영세 사업장 등에 대한 재정지원으로 사업주의 재정부담 완화를 통한 채용 지원 확대
 - 유형별·계층별 구직자·구인자 요구에 맞는 일자리 정보제공 및 교육·훈련 프로그램 운영·지원
- 폐광·접경지역의 지속가능한 발전기반 조성을 통한 지역 활성화 촉진
 - 도내 폐광지역 4개 시군의 경제 활성화 및 균형발전을 위한 핵심 사업 발굴 및 안정적 재정지원을 통해 주민의 삶의 질 향상 추진
 - 접경지역의 숙식업소 환경개선, 노후시설 현대화 등 인프라 조성을 통한 지역 경쟁력 강화 및 군 관계기관과 지속적인 협력을 통해 지역상생 방안 모색
- 중소기업, 소상공인, 전통시장 등 적극적 지원을 통한 지역경제 활성화
 - 도내 중소기업에 대한 자금지원으로 경영안정 및 기업 경쟁력 강화
 - 자영업자 및 소상공인의 서민금융 대출, 경영안정자금 확대 등을 통해 안정적 경제 생태계 구축
 - 전통시장 명소화 및 노후된 시설 현대화를 통해 전통시장 경제 활성화 추진
 - 지역 일자리 창출 및 사회적 가치실현을 위한 사회적 경제기업 육성

2) (목표 9) 지역산업 성장과 혁신

- 4차 산업혁명 기반의 신산업 기술력 확보를 통해 미래 첨단 산업의 경쟁력 확보
 - 도 지역주력산업 분야의 시장 경쟁력 강화를 위한 신제품 개발 및 상용화 지원
 - 바이오, 디지털 헬스케어 등 미래 산업 기술력 및 경쟁력 확보를 위한 환경 조성으로 지역 기업 육성 및 고용창출
 - ICT 기반 농축산업 및 농식품 제조·가공 시설 현대화 등을 통한 농축산분야 경쟁력 강화

○ 지역산업 성장을 위한 인프라 조성

- 거점 중심의 지역특화 산업 인프라 구축을 통해 지역기업의 생산활동 지원 및 고용 창출, 지역 균형발전 견인

3) (목표 10) 불평등 해소

○ 장애인, 취약계층 등 모든 사람에게 포용성 있는 정책 기반 마련

- 편중되지 않는 고용기반 조성을 통해 안정적이고 공정한 기회 제공
- 누구도 소외받지 않고 스스로 살아갈 수 있는 능력을 배양할 수 있는 정책마련 및 환경 조성

4) (목표 12) 지속가능한 생산과 소비

○ 녹색제품 사용을 통한 친환경 녹색 소비 촉진

- 친환경인증 제품 사용, 녹색매장 이용 등 다양한 녹색소비 실천을 위한 홍보 및 재활용품 사용 활성화를 위한 체계구축을 통해 친환경 녹색 소비 추진

2.2 (전략 2) 도민의 삶의 질 향상을 위한 포용사회 구현

<p>강원 SDGs (강원 지속가능발전목표)</p> 	<p>1 빈곤감소 및 포용적 복지 강화</p> <p>2 지속가능한 농업 강화</p> <p>3 건강하고 행복한 삶 보장</p>	<p>4 양질의 교육 증진</p> <p>5 성평등 보장</p> <p>11 지속가능한 도시와 공동체</p>
--	--	---

1) (목표 1) 빈곤감소 및 포용적 복지 강화

○ 사회적 취약계층의 건강, 교육, 생활, 금융 등 생활 안정 복지 실현

- 저소득층 대상 생계·의료·주거비 지원을 통한 생활 안정 보장
- 중증장애인에 대한 생활안정 지원 및 복지 증진
- 저소득 노인에 대한 편안한 노후생활 지원을 위한 연금 지급
- 취약계층 아동 및 가족에 대한 건강, 교육, 문화 등 맞춤형 서비스 제공

2) (목표 2) 지속가능한 농업 강화

- 농가경영 안정 지원을 통한 농가 소득 및 생계안전망 보장
 - 농업인 소득안정 및 생계안정을 위한 농업인 수당, 농촌 연계사업 경영 지원
 - 농가의 사회·자연재해 대응력 제고를 위한 지원체계 구축
 - 농작물 병해충 관리 예방 교육 등을 통해 농작물 수급 안정 및 농가 피해 방지
 - 농촌지역의 고령화, 공동화 등 여건 변화 대응을 위해 주민주도 청년유입사업 추진
- 지속가능하고 안전한 먹거리 생산 및 공급
 - 곡물수급 불균형 문제 대응을 위한 식량안보 대책 마련
 - 안전하고 지속가능한 먹거리 공급 확대를 통해 도민 건강증진에 기여
- 첨단농업 기반조성 및 농산물의 생산·가공·판매 전 과정 지원을 통한 농업 경쟁력 강화
 - 스마트팜 강의, 시뮬레이션 등 디지털 농업교육 시스템 구축과 스마트 농업, 임업, 축산 등 교육 관제 시스템의 지속적 확장을 통해 지속가능한 농업 구현
 - 농특산물의 품질관리, 상품개발 등 지원을 통해 지역농산물의 상품성 향상 도모
 - 도의 청정·고품질 농수산식품에 대한 판로 지원을 통해 농업 부가가치 제고

3) (목표 3) 건강하고 행복한 삶 보장

- 건강 상담 및 질병 예방 등 건강한 삶을 위한 복지 서비스 확충
 - 질병 및 정신건강에 대한 건강행태 개선 및 건강관리 강화를 통해 도민의 질환 발생 예방 및 건강 복지 개선
 - 지역 환경, 인구 고령화 등에 따라 발생하는 지역사회 질환들에 대해 대상별 적합한 서비스를 제공하여 건강한 생활환경 구축
- 양질의 공공의료서비스 포괄적 제공
 - 공공병원 및 농어촌 보건기관의 인프라 개선·보강을 통한 공공보건의료 서비스 질 개선
 - 의료 취약지에 대한 전문 의료인력 확보 및 시설 유지 등을 위한 지원책 추진으로 안정적 의료서비스 제공 지원
- 스마트 기술을 활용한 건강관리 확대
 - ICT 기술 활용으로 의료 취약지역에 거주하는 도민의 의료 접근성 개선

4) (목표 4) 양질의 교육 증진

- 공평하고 동등한 보육·교육 서비스 제공을 위한 인프라 확충 및 재정지원
 - 보육의 공공성 강화를 위한 보육시설 확대 및 신설·개선 확대 추진
 - 부모의 양육·교육비 경감 및 공평한 교육 복지 실현을 위한 재정적 혜택 제공
- 누구나 함께 누릴 수 있는 평생학습 기회 제공
 - 대상별 맞춤형 교육 프로그램 및 콘텐츠 개발 등을 통해 교육 수혜자 확대
 - 개인별 특성에 맞는 교육프로그램 지속 제공을 위한 시설구축 및 전문 인력 육성

5) (목표 5) 성평등 보장

- 성평등 문화 확산을 통한 인식 제고
 - 성평등에 대한 교육 및 홍보를 통한 성평등 가치 확산 및 정책 수용성 제고
 - 여성복지 및 권익 증진, 여성의 능력개발 및 사회참여 확대를 위한 다양한 프로그램 운영과 지원 확대
- 여성의 사회참여 및 사회적 의사결정 참여기회 보장
 - 다양한 분야에 대한 여성 진출을 활성화하여 여성의 의사결정 영역 확대
 - 공공부문의 여성 대표성 제고 및 참여 활성화 추진

6) (목표 11) 지속가능한 도시와 공동체

- 교통망 확충을 통한 지역 균형발전 도모
 - 영월~삼척 고속도로 등 고속도로 개통을 통한 교통 접근성 개선
 - 춘천~속초 동서고속화 철도, 용문~홍천 광역철도, GTX-B 춘천 연장, 여주~원주 복선전철 개통 등을 통한 수도권 인구 유입으로 지역경제 활성화
- 도민의 주거권 보장을 위한 안정 지원책 확대
 - 강원형 공공임대주택, 맞춤형 공공임대 주택 등 도민을 위한 안정적 주택공급 추진
 - 취약계층의 주거비 부담 경감을 위한 재정지원
- 안전 사각지대 제로화 추진을 통한 재난에 안전한 지역사회 조성
 - 재난 및 안전사고 발생 시설 등에 대한 사전진단 및 대응을 통해 지역중심의 재난 예방·관리 체계 구축

2.3 (전략 3) 청정환경 보전과 선제적 기후위기 대응

	<div>6 건강하고 안전한 물관리</div> <div>7 친환경 에너지 생산 및 산업 육성</div> <div>13 탄력적 기후위기 대응</div>	<div>14 해양생태환경 보전</div> <div>15 육상생태환경 보전</div>
---	---	---

1) (목표 6) 건강하고 안전한 물관리

- 쾌적한 생활환경 조성을 위한 깨끗하고 안전한 물관리
 - ICT 기반의 스마트 물관리 시스템 구축 및 상수도 미보급지역의 시설확충을 통한 안정적인 먹는 물 공급
 - 공공하수시설 확충·정비를 통한 주거환경 개선 및 수질보전
 - 공공수역의 수질 상시 모니터링을 통한 청정수질 유지 및 관리
 - 먹는물 안전성 확보를 위한 상수원보호구역 등 관리 강화
- 노후시설 정비 및 개량을 통한 물 공급의 효율성 제고
 - 정수 처리기능 저하시설 정비 등을 통해 유수율 향상 및 생활여건 개선

2) (목표 7) 친환경 에너지 생산 및 산업 육성

- 신재생에너지 개발·보급 확대를 통한 친환경 에너지 소비 활성화
 - 공공기관 및 민간 건물 등 신재생에너지 설비 지원을 통해 친환경 신재생 에너지 사용 확대
 - 대기오염물질 저감을 위한 친환경차 사용 등 지원정책 확대 추진
- 수소 저장·운송 및 청정수소 클러스터 조성, 수열에너지 융·복합 클러스터 조성 등 인프라 구축을 통해 친환경 에너지-저탄소 신산업 육성
 - 미래 청정에너지원인 수소를 활용한 수소 저장·운송 클러스터 조성을 통해 친환경 에너지 산업 환경 구축
 - 폐플라스틱, 바이오매스 등 폐자원을 활용한 신재생에너지 관련 기업 클러스터 조성을 통해 탄소중립과 그린에너지 융·복합 확산
 - 청정 수자원을 활용한 친환경 에너지 보급으로 데이터산업 육성 및 지역경제 발전 도모

3) (목표 13) 탄력적 기후위기 대응

- 기후위기 선제적 대응을 위한 자연 재난/재해 방재기반 강화
 - 산불 예방 및 확산 대응을 위한 체계적인 감시·관리 시스템 구축, 운영
 - 재난/재해 취약·위험지역 모니터링 강화를 통한 사전 예방 및 정비 추진
 - 폭염, 폭설 등 기후변화에 따른 재난대책 수립 및 대응으로 피해 최소화
- 탄소중립을 위한 온실가스 감축 및 기후변화 적응대책 수립
 - 공공부문의 온실가스 감축에 선도적 역할 수행 및 **민간부문 자발적 온실가스 감축 참여 방안 모색**
 - 건강, 농업, 재난/재해, 산림/생태계, 해양/수산 등 분야별 기후변화 적응을 위한 세부계획 수립 및 이행관리
 - 생활 속 대기오염물질의 배출 감소를 위한 미세먼지 저감사업 추진

4) (목표 14) 해양생태환경 보전

- 해양오염물질 수거 및 관리
 - 동해안 연안 해역의 해양오염물질 수거·처리 및 오염행위 감시
- 해양생태계 복원사업 및 보호구역 확대를 통한 해양생태계 관리기반 강화
 - 기후변화 등으로 훼손된 해양환경 복원을 통해 해안 생태계 건강성 회복
 - 바다숲 조성, 해양보호구역 지정 등을 통한 생태환경 복원 및 관리
- 해안 재난·재해 예방 및 신속 대응
 - 동해안 연안보전을 위해 연안침식 지역에 대한 신속복구 및 지속적인 사후관리
 - 항만, 어항 등 시설물 지속 관리를 통한 연안재해 피해발생 대비

5) (목표 15) 육상생태환경 보전

- 육상생태계 보호 및 복원 등 체계적 관리
 - 산림 사막화, 생물다양성 등 육상생태계 보호 및 회복을 위한 관리방안 마련
 - 생태적 가치 높은 지역에 대한 보호구역 지정 및 관리
- 산림의 생태적 건전성 및 산림자원의 유지·증진을 통한 지속가능한 산림 관리
 - 황폐된 산림복구 및 산림의 생태적 건강성 향상 등을 위해 가치 있는 산림자원 조성 및 관리
 - 산림병해충 방제활동을 통해 건강한 산림 생태계 보호
 - 산림자원의 가치 증진을 위한 산림생산성 및 임업소득 향상 추진

2.4 (전략 4) 상생협력 인식 강화

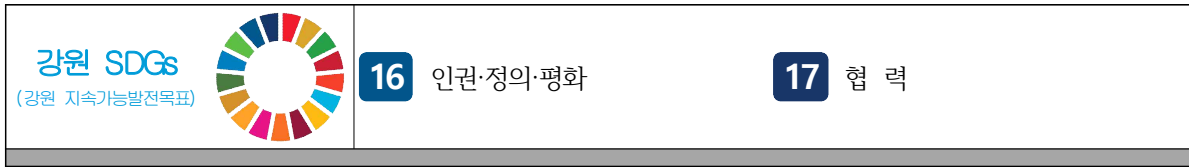

1) (목표 16) 인권·정의·평화

- 투명한 행정서비스를 통한 정의 실현
 - 도민이 신뢰하고 체감할 수 있는 청렴한 공직사회 조성
 - 행정정보에 대한 접근성 확대를 통해 도민 알권리 보장 및 도정 관심 제고
- 도민 지향 민원 서비스 제공을 통한 권익증진
 - 인권에 대한 교육, 홍보활동을 통해 인권 침해 예방 및 인권의식 향상
- 접경지역 상생발전을 위해 군사규제 개선·완화를 위한 노력 추진
 - 도민의 재산권 보장 및 지역발전을 위해 관계기관과 규제개선 협의 지속

2) (목표 17) 협력

- 해외 지방정부와 지속적인 교류를 통해 호혜적 협력관계 조성
 - 자매·우호 지역 지방정부와 교류·협력 사업을 통한 도 해외시장 진출 확대
 - 개발도상국가의 인적자원 역량 강화 지원을 위한 연수 프로그램 운영
- 도민의 도정참여 증대를 통한 도민사회 파트너십 강화
 - 도민의 의견을 반영한 재정운영을 통해 도민과의 소통 확대
 - 도민 중심, 현장 중심의 규제개선을 통해 도민의 삶의 질 향상 도모
- 도내 인재육성을 위해 학·관 협력체계 구축
 - 지역인재 발굴을 위한 도내대학과 연계사업 추진 및 운영지원을 통한 우수인재 양성 협력

제4장

강원특별자치도 지속가능발전 추진계획

제 1 절 지속가능발전 지표 선정

제 2 절 지속가능발전 지표별 목표 및 세부 목표별 이행과제

1. 지속가능발전 지표 선정

- 강원특별자치도의 지속가능발전 계획을 수립하기 위해 추진전략 및 목표에 대한 지표 선정 후 지표 관리 담당 부서와의 협의, 지표의 대표성 및 지속가능성, 자체평가가 가능한 데이터 구축 여부 등을 판단하여 지표 선정
- 도의 지속가능발전 지표는 4대 전략과 17개 목표, 39개 세부 목표에 대한 95개 지표로 구성

〈 강원특별자치도 지속가능발전 세부 목표 및 지표 〉

목 표	세부 목표	지 표
목표 1. 빈곤감소 및 포용적 복지 강화	1.1. 취약계층 복지정책 강화	1.1.1. 기초생활보장 대상자 비율
		1.1.2. 장애인연금 수급률
		1.1.3. 기초연금 수급률
		1.1.4. 취약계층 아동 맞춤형 서비스 전년대비 사례관리 아동비율
목표 2. 지속가능한 농업 강화	2.1. 농가소득원 확대 및 생계안전망 강화	2.1.1. 농외소득(1가구당 농가소득)
		2.1.2. 농업인 수당 지급률 및 경영체화율
		2.1.3. 농업정책보험 가입실적 상향 비율
		2.1.4. 병해충 방제 및 예찰실적 점수
		2.1.5. 농촌마을 개발지원 개소수
	2.2. 식량안보 및 친환경 농업육성	2.2.1. 벼 재배면적 감축 달성률
		2.2.2. 유기농업 인증면적 비율
	2.3. 농업 경쟁력 강화	2.3.1. 스마트농업 실천농가 수
		2.3.2. 품목제조 보고 증가율
		2.3.3. 농수산물품 수출증가액

목 표	세부 목표	지 표
목표 3. 건강하고 행복한 삶 보장	3.1. 건강한 삶 보장	3.1.1. 인구 10만명당 자살률
		3.1.2. 암검진 수검률
		3.1.3. 흡연율
		3.1.4. 치매환자 등록 관리율
	3.2. 공공보건의료서비스 확대	3.2.1. 공공병원 병상 수
		3.2.2. 의료취약지 의료시설 이용자 연인원
		3.2.3. 취약지 응급의료기관 평가결과
		3.2.4. 보건기관 시설개선 및 장비 보강지원 개소
	3.3. 스마트 의료서비스 실현	3.3.1. 모바일 헬스케어 서비스 등록자 수
목표 4. 양질의 교육 증진	4.1. 포용적이고 공평한 양질의 교육 보장	4.1.1. 국공립어린이집 이용률
		4.1.2. 보육비용 지원 받는 아동 비율
		4.1.3. 등록금 장학금 수혜율
	4.2. 평생교육 활성화	4.2.1. 평생학습 장애인 참여자 수
		4.2.2. 평생교육 운영지원 건 수
목표 5. 성평등 보장	5.1. 성평등 문화 확산	5.1.1. 공무원 성인지교육 이수율
		5.1.2. 성별영향평가 정책 개선율
		5.1.3. 양성평등기금 운용 규모
	5.2. 여성의 사회참여 기회 제공	5.2.1. 위원회 여성 비율
		5.2.2. 여성관리자 임용비율
목표 6. 건강하고 안전한 물 관리	6.1. 깨끗하고 안전한 물 관리	6.1.1. 상수도 보급률
		6.1.2. 하수도 보급률
		6.1.3. 하천수질 BOD Ia 등급 달성률
		6.1.4. 상수도시설 안전 점검률
	6.2. 효율적 물 공급	6.2.1. 소규모 수도시설 보급률
		6.2.2. 유수율

목 표	세부 목표	지 표
목표 7. 친환경 에너지 생산 및 산업 육성	7.1. 친환경 에너지 보급 및 소비 확대	7.1.1. 신재생에너지 발전량 비중 및 에너지 자급률
		7.1.2. 연차별 친환경차 보급대수
	7.2. 친환경에너지 저탄소 신산업 육성	7.2.1. 수소 저장운송 클러스터 및 청정수소 클러스터 조성 추진 성과
		7.2.2. 수열에너지 융·복합 클러스터 유치 기업 수
목표 8. 일자리 창출 및 지역 경제성장 촉진	8.1. 강원형 일자리사업 확대 추진	8.1.1. 15세 이상 취업률
	8.2. 맞춤형 취업지원 서비스 강화	8.2.1. 여성 15~64세 고용률
		8.2.2. 청년일자리 창출 실적인원
		8.2.3. 노인일자리 목표 달성률
		8.2.4. 장애인 고용률
	8.3. 폐광·접경지역 활성화	8.3.1. 폐광지역 활성화 지원 기금 조성 증가율
		8.3.2. 접경지역 소상공인 시설환경개선 만족도 평가점수
	8.4. 중소기업 및 사회적기업 등 육성	8.4.1. 중소기업 육성자금 규모대비 지원실적
		8.4.2. 소상공인 매출 전년대비 증가율
		8.4.3. 사회적경제기업 신규진입 수
목표 9. 지역산업 성장과 혁신	9.1. 지역산업 육성 및 경쟁력 확보	9.1.1. 주력산업 분야 지원기업의 사업화 매출액
		9.1.2. 바이오헬스 산업 종사자 수
		9.1.3. 미래 주도형 축산업시설 지원율
		9.1.4. 농식품 산업 업체 성장률
	9.2. 산업인프라 확충	9.2.1. 산업단지 지정(계획) 수

목 표	세부 목표	지 표
목표 10. 불평등 해소	10.1. 모든 사람에 대한 포용성 확대	10.1.1. 장애인 의무고용 준수율
		10.1.2. 저상버스 보급률
		10.1.3. 저소득층 자활근로 참여자 수
목표 11. 지속가능한 도시와 공동체	11.1. 도내 지역 간 교통망 구축	11.1.1. 도로포장률
		11.1.2. 철도 연장
	11.2. 주거 불안 해소	11.2.1. 공공임대주택 공급
		11.2.2. 주거급여 지원율
	11.3. 안전한 지역사회 조성	11.3.1. 도민 안전 집중안전점검 추진 성과평가 결과
목표 12. 지속가능한 생산과 소비	12.1. 녹색소비 촉진	12.1.1. 녹색제품 구매율
		12.1.2. 생활폐기물 재활용률
목표 13. 탄력적 기후위기 대응	13.1. 기후변화 대비 재난·재해 방재기반 강화	13.1.1. 산불방지 성과달성도
		13.1.2. 사방사업 실행률
		13.1.3. 자연재해 취약지 예방사업 예산
		13.1.4. 온열·한랭 질환자 수
	13.2. 온실가스 감축 및 기후변화 적응	13.2.1. 온실가스 감축 목표 달성률
		13.2.2. 탄소포인트 참여가구 수 증가율
		13.2.3. 기후위기 적응대책 이행평가 종합 점수
		13.2.4. 초미세먼지 농도 달성률

목 표	세부 목표	지 표
목표 14. 해양생태환경 보전	14.1. 해양오염물질 관리 강화	14.1.1. 해양쓰레기 수거실적
	14.2. 해양환경 보존	14.2.1. 바다숲 조성 면적
		14.2.2. 해양보호구역 목표면적 대비 지정 면적률
	14.3. 해안·항만재해 방재 강화	14.3.1. 해안침식 방지 복구 달성률
		14.3.2. 지방항만 및 지방어항 유지관리 보수보강 건수
목표 15. 육상생태환경 보전	15.1. 육상생태계 보전 및 복원 활성화	15.1.1. 습지복원사업 연도별 진척률
		15.1.2. 도립공원 지정면적
	15.2. 지속가능한 산림 관리	15.2.1. 산림자원 조성관리 면적
		15.2.2. 소나무재선충 확산차단 시군
		15.2.3. 임업소득
목표 16. 인권·정의·평화	16.1. 책임있는 투명한 행정실현	16.1.1. 공공기관 종합청렴도 등급
		16.1.2. 정보공개청구 공개율
	16.2. 도민권익 증진	16.2.1. 인권민원 해소 건수
	16.3. 상생과 공영	16.3.1. 접경지역 군사규제 개선률
목표 17. 협력	17.1. 대외 교류협력 네트워크 구축	17.1.1. 해외 지방정부와의 교류 건수
		17.1.2. 국제연수 운영 건수
	17.2. 도민사회 파트너십 촉진	17.2.1. 주민참여예산 반영 비율
		17.2.2. 규제 건의·개선 과제 건수
	17.3. 학·관·협·의·체 교류 강화	17.3.1. 지역·대학간 연계사업 추진 건수

2. 지속가능발전 지표별 목표 및 세부 목표별 이행과제

2.1 지표별 중장기 목표

〈 지표별 중·장기 목표 〉

세부 목표	지 표	단위	실적	목표	
			2022	2027	2028~2042
1.1. 취약계층 복지정책 강화	1.1.1. 기초생활보장 대상자 비율	%	5.58	5.6	5.6
	1.1.2. 장애인연금 수급률	%	72.3	72.8	73
	1.1.3. 기초연금 수급률	%	4	4	4
	1.1.4. 취약계층 아동 맞춤형 서비스 전년대비 사례관리 아동비율	%	93	100	102
2.1. 농가소득원 확대 및 생계안전망 강화	2.1.1. 농외소득(1가구당 농가소득)	% (천원)	41.3 (48,525천원)	46 (52,713천원)	50 (54,320천원)
	2.1.2. 농업인 수당 지급률 및 경영체화율	%	92.1	95.0	95.0
	2.1.3. 농업정책보험 가입실적 상향 비율	%	1.3	3.5	4
	2.1.4. 병해충 방제 및 예찰실적 점수	점	112.5	120	125
	2.1.5. 농촌마을 개발지원 개소수	개소	-	30	-
2.2. 식량안보 및 친환경 농업육성	2.2.1. 벼 재배면적 감축 달성률	%	96.6	96.0	96.0
	2.2.2. 유기농업 인증면적 비율	%	42.8	52.5	65.0
2.3. 농업 경쟁력 강화	2.3.1. 스마트농업 실천농가 수	호	-	100	1,500
	2.3.2. 품목제조 보고 증가율	%	10	10	10
	2.3.3. 농수산물식품 수출증가액	백만불	502	530	600

세부 목표	지 표	단위	실적	목표	
			2022	2027	2028~2042
3.1. 건강한 삶 보장	3.1.1. 인구 10만명당 자살률	명	32.7	30.2	30.0
	3.1.2. 암검진 수검률	%	44.5	42	42
	3.1.3. 흡연율	%	21	19.3	19
	3.1.4. 치매환자 등록 관리율	%	53.7	62	67
3.2. 공공보건 의료서비스 확대	3.2.1. 공공병원 병상 수	개	1,224	1,531	1,531
	3.2.2. 의료취약지 의료시설 이용자 연인원	명	62,447	60,000	60,000
	3.2.3. 취약지 응급의료기관 평가결과	개소	9	14	14
	3.2.4. 보건기관 시설개선 및 장비 보강지원 개소	개소	94	60	900
3.3. 스마트 의료서비스 실현	3.3.1. 모바일 헬스케어 서비스 등록자 수	명	1,341	1,501	6,500
4.1. 포용적이고 공평한 양질의 교육 보장	4.1.1. 국공립어린이집 이용률	%	22.7	25.0	25.5
	4.1.2. 보육비용 지원 받는 아동 비율	%	59.5	64	65
	4.1.3. 등록금 장학금 수혜율	%	13	15	15.5
4.2. 평생교육 활성화	4.2.1. 평생학습 장애인 참여자 수	명	291	500	550
	4.2.2. 평생교육 운영지원 건수	건	45	150	200
5.1. 성평등 문화 확산	5.1.1. 공무원 성인지교육 이수율	%	30%이상	30%이상	30%이상
	5.1.2. 성별영향평가 정책 개선율	%	55.97	25	25
	5.1.3. 양성평등기금 운용 규모	백만원	200	200	200
5.2. 여성의 사회참여 기회 제공	5.2.1. 위원회 여성 비율	%	43	48~49	50
	5.2.2. 여성관리자 임용비율	%	20.3	25	35

세부 목표	지 표	단위	실적	목표	
			2022	2027	2028~2042
6.1. 깨끗하고 안전한 물 관리	6.1.1. 상수도 보급률	%	93.3	95.3	95.6
	6.1.2. 하수도 보급률	%	90.1	90.6	90.7이상
	6.1.3. 하천수질 BOD Ia 등급 달성률	%	75	76	79
	6.1.4. 상수도시설 안전 점검률	%	100	100	100
6.2. 효율적 물 공급	6.2.1. 소규모 수도시설 보급률	%	4.5	4.4	4.38
	6.2.2. 유수율	%	72.9	73.9	74.0
7.1. 친환경 에너지 보급 및 소비 확대	7.1.1. 신재생에너지 발전량 비중 및 에너지 자급률	발전량 (%)	17.4	20.4	21
		자급률 (%)	41	42	44
	7.1.2. 연차별 보급대수	대	6,095	6,500	7,000
7.2. 친환경 에너지 저탄소 신산업 육성	7.2.1. 수소 저장운송 클러스터 및 청정수소 클러스터 조성 추진	저장·운송 클러스터	예비타당성 조사실시	건축공사 준공	액화수소 플랜트 준공 및 시설운영
		청정수소 클러스터	청정수소 클러스터 사업기획	전문인력 양성	
	7.2.2. 수열에너지 융·복합 클러스터 유치 기업 수	개수	실시설계 인허가 중	기반공사 중	300
8.1. 강원형 일자리사업 확대 추진	8.1.1. 15세 이상 취업률	%	61.8	64.5	65.0
8.2. 맞춤형 취업지원 서비스 강화	8.2.1. 여성 15~64세 고용률	%	62.0	65.0	65.6
	8.2.2. 청년일자리 창출 실적인원	명	1,292	951	-
	8.2.3. 노인일자리 목표 달성률	%	112	100	100
	8.2.4. 장애인 고용률	%	46.1	47.6	47.6

세부 목표	지 표	단위	실적	목표	
			2022	2027	2028~2042
8.3. 폐광·접경지역 활성화	8.3.1. 폐광지역 활성화 지원 기금 조성 증가율	%	100	102	102
	8.3.2. 접경지역 소상공인 시설환경개선 만족도 평가점수	점	4.3	4.4	4.5
8.4. 중소기업 및 사회적기업 등 육성	8.4.1. 중소기업 육성자금 규모대비 지원실적	%	86.8	88	89
	8.4.2. 소상공인 매출 전년대비 증가율	%	3	3	3
	8.4.3. 사회적경제기업 신규진입 수	개소수	67	60	60
9.1. 지역산업 육성 및 경쟁력 확보	9.1.1. 주력산업 분야 지원기업의 사업화 매출액	억원	- (실적집계 미완료)	590	600
	9.1.2. 바이오헬스 산업 종사자 수	명	3,086	3,500	4,000
	9.1.3. 미래 주도형 축산업시설 지원율	%	92	100	124
	9.1.4. 농식품 산업 업체 성장률	%	-	150	160
9.2. 산업인프라 확충	9.2.1. 산업단지 지정(계획) 수	개소	83	88	100
10.1. 모든 사람에 대한 포용성 확대	10.1.1. 장애인 의무고용 준수율	%	66.7	83.3	88.9
	10.1.2. 저상버스 보급률	%	23.9	25.4	-
	10.1.3. 저소득층 자활근로 참여자 수	명	2,344	2,990	2,990
11.1. 도내 지역 간 교통망 구축	11.1.1. 도로포장률	%	94.5	95.9	96.2
	11.1.2. 철도 연장	km	472.1	722.5	722.5
11.2. 주거 불안 해소	11.2.1. 공공임대주택 공급	%	0.24	0.24	0.24
	11.2.2. 주거급여 지원율	%	113.9	100	100

세부 목표	지 표	단위	실적	목표	
			2022	2027	2028~2042
11.3. 안전한 지역사회 조성	11.3.1. 도민 안전 집중안전점검 추진 성과평가 결과	등급	우수	우수	우수
12.1. 녹색소비 촉진	12.1.1. 녹색제품 구매율	%	6.5	8.5	9
	12.1.2. 생활폐기물 재활용률	%	51.4	58.3	64.2
13.1. 기후변화 대비 재난·재해 방재기반 강화	13.1.1. 산불방지 성과달성도	%	100	100	100
	13.1.2. 사방사업 실행률	%	100	100	100
	13.1.3. 자연재해 취약지 예방사업 예산	백만원 (국비)	54,470	62,230	65,559
	13.1.4. 온열·한랭 질환자 수	명	90	90	90
13.2. 온실가스 감축 및 기후변화 적응	13.2.1. 온실가스 감축 목표 달성률	%	99.67	95	-
	13.2.2. 탄소포인트 참여가구 수 증가율	%	10.5	11.4	11.6
	13.2.3. 기후위기 적응대책 이행평가 종합 점수	점	101점	95점이상	95점이상
	13.2.4. 초미세먼지 농도 달성률	%	80	80	80
14.1. 해양오염 물질 관리 강화	14.1.1. 해양쓰레기 수거실적	%	97.99	99.4	99.8
14.2. 해양환경 보존	14.2.1. 바다숲 조성 면적	ha	1,312	80	1,402
	14.2.2. 해양보호구역 목표면적 대비 지정 면적률	%	100	100	100
14.3. 해안·항만재해 방재 강화	14.3.1. 해안침식 방지 복구 달성률	%	60	90	90
	14.3.2. 지방항만 및 지방어항 유지관리 보수보강 건수	건	8	8	8

세부 목표	지 표	단위	실적	목표	
			2022	2027	2028~2042
15.1. 육상생태계 보전 및 복원 활성화	15.1.1. 습지복원사업 연도별 진척률	%	-	추가사업 발굴 * 2026년 100%	
	15.1.2. 도립공원 지정면적	km ²	1.689	4.739	4.739
15.2. 지속가능한 산림 관리	15.2.1. 산림자원 조성관리 면적	ha	24,919	25,300	26,000 (연평균)
	15.2.2. 소나무재선충 확산차단 시군	시군	9	7	7
	15.2.3. 임업소득	백만원	7	8.5	8.5이상
16.1. 책임있는 투명한 행정실현	16.1.1. 공공기관 종합청렴도 등급	등급	3	1	1
	16.1.2. 정보공개청구 공개율	%	95	96.2	96.4
16.2. 도민권익 증진	16.2.1. 인권민원 해소 건수	건	6	16	280
16.3. 상생과 공영	16.3.1. 접경지역 군사규제 개선률	%	-	30	30
17.1. 대외 교류협력 네트워크 구축	17.1.1. 해외 지방정부와의 교류 건수	건	11	15	16
	17.1.2. 국제연수 운영 건수	건	6	8	10
17.2. 도민사회 파트너십 촉진	17.2.1. 주민참여예산 반영 비율	%	0.025	0.07	0.08
	17.2.2. 규제 건의·개선 과제 건수	건	141	90	-
17.3. 학·관 협의체 교류강화	17.3.1. 지역·대학간 연계사업 추진 건수	건	5	9	10

2.2 세부 목표에 따른 이행과제

강원 SDGs	1. 빈곤감소 및 포용적 복지 강화
▶ 사회적 취약계층의 건강, 교육, 생활, 금융 등 생활 안정 복지 실현	

세부목표	점검지표	이행과제
1.1. 취약계층 복지정책 강화	1.1.1. 기초생활보장 대상자 비율	◦ 기초생활보장 대상자 발굴 및 지원
	1.1.2. 장애인연금 수급률	◦ 장애인 생활안정 지원
	1.1.3. 기초연금 수급률	◦ 안정적 노후생활 지원
	1.1.4. 취약계층 아동 맞춤형 서비스 전년대비 사례관리 아동 비율	◦ 취약계층 아동 맞춤형 통합서비스 지원

□ 이행과제별 주요 사업

이행과제	주요 추진사업	사업부서
기초생활보장 대상자 발굴 및 지원 (1.1.1. 기초생활보장 대상자 비율)	◦ 생계급여 지원 ◦ 해산·장제급여 지원	복지보건국 복지정책과
장애인 생활안정 지원 (1.1.2. 장애인연금 수급률)	◦ 장애인연금 급여지급	복지보건국 장애인복지과
안정적 노후생활 지원 (1.1.3. 기초연금 수급률)	◦ 기초연금 지급 ◦ 기초연금 미수급자 집중발굴 및 홍보	복지보건국 노인복지과
취약계층 아동 맞춤형 통합서비스 지원 (1.1.4. 취약계층 아동 맞춤형 서비스 전년대비 사례관리 아동 비율)	◦ 아동통합서비스 드림스타트 지원	복지보건국 복지정책과

강원 SDGs	2. 지속가능한 농업 강화
<ul style="list-style-type: none"> ▶ 농가경영 안정 지원을 통한 농가 소득 및 생계안전망 보장 ▶ 지속가능하고 안전한 먹거리 생산 및 공급 ▶ 첨단농업 기반 조성 및 농산물의 생산·가공·판매 전 과정 지원을 통한 농업 경쟁력 강화 	

세부목표	점검지표	이행과제
2.1. 농가 소득원 확대 및 생계안전망 강화	2.1.1. 농외소득(1가구당 농가소득)	◦ 농가·농외 소득 증대
	2.1.2. 농업인수당 지급률 및 경영체화율	◦ 농업인 소득 안정 지원
	2.1.3. 농업정책 보험가입 실적 상향 비율	◦ 농업정책보험 가입 지원
	2.1.4. 병해충 방제 및 예찰 실적 점수	◦ 농작물 병해충 총력 대응
	2.1.5. 농촌마을 개발지원 개소수	◦ 살기 좋고 행복한 주민 주도의 농촌 만들기
2.2. 식량안보 및 친환경 농업육성	2.2.1. 벼 재배면적 감축 달성률	◦ 벼 재배면적 감축 등 쌀 적정생산 유도
	2.2.2. 유기농업 인증면적 비율	◦ 친환경농산물 유기인증 확대
2.3. 농업 경쟁력 강화	2.3.1. 스마트농업 실천농가 수	◦ 스마트농업 육성교육 및 데이터 기반 시스템 구축
	2.3.2. 품목제조 보고 증가율	◦ 강원 농식품산업 경쟁력 강화
	2.3.3. 농수산물 수출증가액	◦ 농수산물 수출 확대 지원

□ 이행과제별 주요 사업

이행과제	주요 추진사업	사업부서
농가·농외 소득 증대 (2.1.1. 농외소득(1가구당 농가소득))	<ul style="list-style-type: none"> ◦ 농촌체험휴양마을 사무장 활동비 지원 ◦ 농어촌민박 서비스 안전교육 	농정국 농정과
농업인 소득 안정 지원 (2.1.2. 농업인수당 지급률 및 경영체화율)	◦ 농업인 수당 지급	농정국 농정과

이행과제	주요 추진사업	사업부서
농업정책보험 가입 지원 (2.1.3. 농업정책 보험가입 실적 상향 비율)	<ul style="list-style-type: none"> ◦ 농작물 재해보험 ◦ 농업인 안전보험 	농정국 친환경농업과
농작물 병해충 총력 대응 (2.1.4. 병해충 방제 및 예찰 실적 점수)	<ul style="list-style-type: none"> ◦ 검역 병해충 확산 방지를 위한 종합대응 체계 구축 ◦ 농작물 병해충 예찰·방제단 운영 	농업기술원 기술보급과
살기 좋고 행복한 주민 주도의 농촌만들기 (2.1.5. 농촌마을 개발지원 개소수)	<ul style="list-style-type: none"> ◦ 농촌마을 활력 프로젝트 ◦ 기업형 새농촌 마을만들기 	농정국 농정과
벼 재배면적 감축 등 쌀 적정생산 유도 (2.2.1. 벼 재배면적 감축 달성률)	<ul style="list-style-type: none"> ◦ 전락작물직불 추진 ◦ 논 타작물 재배지원 	농정국 친환경농업과
친환경농산물 유기인증 확대 (2.2.2. 유기농업 인증면적 비율)	<ul style="list-style-type: none"> ◦ 친환경농업 직접지불제 ◦ 유기농업자재 지원 	농정국 친환경농업과
스마트농업 육성교육 및 데이터 기반 시스템 구축 (2.3.1. 스마트농업 실천농가 수)	<ul style="list-style-type: none"> ◦ 스마트농업 교육 및 전문가 양성 ◦ 데이터기반 시설원예 모니터링 시스템 보급 	농업기술원 기술보급과
강원 농식품산업 경쟁력 강화 (2.3.2. 품목제조 보고 증가율)	<ul style="list-style-type: none"> ◦ 농산물종합가공센터 운영 ◦ 농산물가공센터 고도화 지원 	농업기술원 농촌자원과
농수산물식품 수출 확대 지원 (2.3.3. 농수산물식품 수출증가액)	<ul style="list-style-type: none"> ◦ 농수산물식품 해외 마케팅 지원 ◦ 농수산물식품 수출 경쟁력 강화 	경제국 국제통상과

강원 SDGs 3. 건강하고 행복한 삶 보장		
<ul style="list-style-type: none"> ▶ 건강 상담 및 질병 예방 등 건강한 삶을 위한 복지 서비스 확충 ▶ 양질의 공공의료서비스 포괄적 제공 ▶ 스마트 기술을 활용한 건강관리 확대 		
세부목표	점검지표	이행과제
3.1. 건강한 삶 보장	3.1.1. 인구 10만명당 자살률	◦ 생명 존중 문화 확산
	3.1.2. 암검진 수검률	◦ 암검진 수검률 향상
	3.1.3. 흡연율	◦ 지역사회 중심 금연지원서비스 사업 추진
	3.1.4. 치매환자 등록관리율	◦ 치매 통합 관리 추진
3.2. 공공보건의료서비스 확대	3.2.1. 공공병원 병상 수	◦ 공공병원 병상 수 확충
	3.2.2. 의료취약지 의료시설 이용 연인원	◦ 의료취약지 지원 의료시설 확충
	3.2.3. 취약지 응급의료기관 평가결과	◦ 취약지 응급의료기관 질 향상
	3.2.4. 보건기관 시설개선 및 장비 보강지원 개소	◦ 농어촌 의료서비스 개선
3.3 스마트 의료서비스 실현	3.3.1. 모바일 헬스케어 등록자 수	◦ 모바일 헬스케어 서비스 지원

□ 이행과제별 주요 사업

이행과제	주요 추진사업	사업부서
생명존중 문화 확산 (3.1.1. 인구 10만명당 자살률)	<ul style="list-style-type: none"> ◦ 자살예방센터 운영 ◦ 생명지킴이 사례관리 	복지보건국 보건식품안전과
암검진 수검률 향상 (3.1.2. 암검진 수검률)	<ul style="list-style-type: none"> ◦ 국가암관리 지자체 지원(암검진비 지원) 	복지보건국 공공의료과
지역사회 중심 금연지원서비스 사업 추진 (3.1.3. 흡연율)	<ul style="list-style-type: none"> ◦ 시군별 금연클리닉 운영 	복지보건국 보건식품안전과
치매 통합 관리 추진 (3.1.4. 치매환자 등록관리율)	<ul style="list-style-type: none"> ◦ 치매안심센터 운영 	복지보건국 보건식품안전과

이행과제	주요 추진사업	사업부서
공공병원 병상 수 확충 (3.2.1. 공공병원 병상 수)	<ul style="list-style-type: none"> ◦ 지방의료원 기능보강사업 ◦ 삼척의료원 이전신축 사업 	복지보건국 공공의료과
의료취약지 지원 의료시설 확충 (3.2.2. 의료취약지 의료시설 이용 연인원)	<ul style="list-style-type: none"> ◦ 분만취약지 지원사업 ◦ 의료취약지 지원사업(소아청소년과, 인공신장실, 중환자실) 	복지보건국 공공의료과
취약지 응급의료기관 질 향상 (3.2.3. 취약지 응급의료기관 평가결과)	<ul style="list-style-type: none"> ◦ 취약지역 응급의료센터 지원 ◦ 취약지역 응급의료기관 지원 	복지보건국 공공의료과
농어촌 의료서비스 개선 (3.2.4. 보건기관 시설개선 및 장비 보강 지원 개소)	<ul style="list-style-type: none"> ◦ 농어촌 보건기관 시설개선 및 장비보강 	복지보건국 보건식품안전과
모바일 헬스케어 서비스 지원 (3.3.1. 모바일 헬스케어 등록자 수)	<ul style="list-style-type: none"> ◦ 시군별 모바일 헬스케어 대상자 등록관리 	복지보건국 보건식품안전과

강원 SDGs	4. 양질의 교육 증진
<ul style="list-style-type: none"> ▶ 공평하고 동등한 보육·교육 서비스 제공을 위한 인프라 확충 및 재정지원 ▶ 누구나 함께 누릴 수 있는 평생학습 기회 제공 	

세부목표	점검지표	이행과제
4.1. 포용적이고 공평한 양질의 교육보장	4.1.1. 국공립어린이집 이용률	◦ 국공립어린이집 확충
	4.1.2. 보육비용 지원받는 아동비율	◦ 영유아보육료 지원
	4.1.3. 등록금 장학금 수혜율	◦ 등록금 장학금 지원
4.2. 평생교육 활성화	4.2.1. 평생학습 장애인 참여자 수	◦ 누구나 누릴 수 있는 평생교육 실현
	4.2.2. 평생교육 운영지원 건수	◦ 맞춤형 평생학습 운영지원 확대

□ 이행과제별 주요 사업

이행과제	주요 추진사업	사업부서
국공립어린이집 확충 (4.1.1. 국공립어린이집 이용률)	◦ 국공립어린이집 확충	복지보건국 복지정책과
영유아보육료 지원 (4.1.2. 보육비용 지원받는 아동비율)	◦ 영유아보육료 지원	복지보건국 복지정책과
등록금 장학금 지원 (4.1.3. 등록금 장학금 수혜율)	◦ 도내 고교출신 도내 대학생 등록금 장학금 지원	기획조정실 교육법무과
누구나 누릴 수 있는 평생교육 실현 (4.2.1. 평생학습 장애인 참여자 수)	◦ 장애인 평생학습 기회확대 ◦ 강원특별자치도 장애인 평생교육 강사 양성·지원 운영	기획조정실 교육법무과
맞춤형 평생학습 운영지원 확대 (4.2.2. 평생교육 운영지원 건수)	◦ 도민 맞춤형 평생학습 지원 ◦ 강원특별자치도 청년리방랩 「청년실험단」운영	기획조정실 교육법무과

강원 SDGs	5. 성평등 보장
<ul style="list-style-type: none"> ▶ 성평등 문화 확산을 통한 인식 제고 ▶ 여성의 사회참여 및 사회적 의사결정 참여기회 보장 	

세부목표	점검지표	이행과제
5.1. 성평등 문화 확산	5.1.1. 공무원 성인지교육 이수율	◦ 성인지교육 참여 확대
	5.1.2. 성별영향평가 정책개선을	◦ 성별영향평가 활성화 및 정책 개선
	5.1.3. 양성평등기금 운용 규모	◦ 양성평등기금 사업 추진
5.2. 여성의 사회참여 기회 제공	5.2.1. 위원회 여성 비율	◦ 위원회 여성위원 참여 확대
	5.2.2. 여성관리자 임용비율	◦ 여성의 의사결정 영향력 확대

□ 이행과제별 주요 사업

이행과제	주요 추진사업	사업부서
성인지교육 참여 확대 (5.1.1. 공무원 성인지교육 이수율)	◦ 성인지 교육 실시	복지보건국 여성청소년가족과
성별영향평가 활성화 및 정책 개선 (5.1.2. 성별영향평가 정책개선을)	◦ 성별영향평가 실시 및 정책개선	복지보건국 여성청소년가족과
양성평등기금 사업 추진 (5.1.3. 양성평등기금 운용 규모)	◦ 양성평등기금 사업 추진	복지보건국 여성청소년가족과
위원회 여성위원 참여 확대 (5.2.1. 위원회 여성 비율)	◦ 위원회 여성위원 참여율 확대	복지보건국 여성청소년가족과
여성의 의사결정 영향력 확대 (5.2.2. 여성관리자 임용비율)	◦ 공정한 인사 운영	행정국 총무과

강원 SDGs	6. 건강하고 안전한 물관리
▶ 쾌적한 생활환경 조성을 위한 깨끗하고 안전한 물관리 ▶ 노후시설 정비 및 개량을 통한 물 공급의 효율성 제고	

세부목표	점검지표	이행과제
6.1. 깨끗하고 안전한 물관리	6.1.1. 상수도 보급률	◦ 스마트 지방상수도 지원
	6.1.2. 하수도 보급률	◦ 공공하수도 확충 및 정비
	6.1.3. 하천수질 BOD Ia 등급 달성률	◦ 하천 수질측정망 운영
	6.1.4. 상수도시설 안전 점검률	◦ 정수장 및 상수원보호구역 운영 실태 점검
6.2. 효율적 물 공급	6.2.1. 소규모 수도시설 보급률	◦ 소규모 노후 수도시설 개량
	6.2.2. 유수율	◦ 노후상수도 정비

□ 이행과제별 주요 사업

이행과제	주요 추진사업	사업부서
스마트 지방상수도 지원 (6.1.1. 상수도 보급률)	◦ 스마트 상수도 관리시스템 구축 및 운영 ◦ 농어촌 생활용수 개발사업	산림환경국 수질보전과
공공하수도 확충 및 정비 (6.1.2. 하수도 보급률)	◦ 하수도시설 확충	산림환경국 수질보전과
하천 수질측정망 운영 (6.1.3. 하천수질 BOD Ia 등급 달성률)	◦ 하천 수질측정망 운영	산림환경국 수질보전과
정수장 및 상수원보호구역 운영 실태 점검 (6.1.4. 상수도시설 안전 점검률)	◦ 정수장 및 상수원보호구역 운영·관리 점검	산림환경국 수질보전과
소규모 노후 수도시설 개량 (6.2.1. 소규모 수도시설 보급률)	◦ 소규모 수도시설 개량사업	산림환경국 수질보전과
노후상수도 정비 (6.2.2. 유수율)	◦ 농어촌 생활용수 개발사업	산림환경국 수질보전과

강원 SDGs	7. 친환경 에너지 생산 및 산업 육성
<ul style="list-style-type: none"> ▶ 신재생에너지 개발·보급 확대를 통한 친환경 에너지 소비 활성화 ▶ 수소 저장·운송 및 청정수소 클러스터 조성, 수열에너지 융·복합 클러스터 조성 등 인프라 구축을 통해 친환경 에너지-저탄소 신산업 육성 	

세부목표	점검지표	이행과제
7.1. 친환경 에너지 보급 및 소비 확대	7.1.1. 신재생에너지 발전량 비중 및 에너지 자급률	◦ 신재생에너지 개발·이용·보급사업 및 에너지이용 효율화 사업 추진
	7.1.2. 연차별 친환경차 보급대수	◦ 친환경차 보급 확대 지원
7.2. 친환경에너지·저탄소 신산업 육성	7.2.1. 수소 저장·운송 클러스터 및 청정수소 클러스터 조성 추진	◦ 수소 저장·운송 및 청정수소 클러스터 조성
	7.2.2. 수열에너지 융·복합 클러스터 유치기업 수	◦ 수열에너지 융·복합 클러스터 조성

□ 이행과제별 주요 사업

이행과제	주요 추진사업	사업부서
신재생에너지 개발·이용·보급사업 및 에너지이용 효율화 사업 추진 (7.1.1. 신재생에너지 발전량 비중 및 에너지 자급률)	<ul style="list-style-type: none"> ◦ 신재생에너지 융·복합지원사업 ◦ 신재생에너지 확대기반 조성사업 ◦ 취약계층 에너지복지사업 	산업국 에너지정책과
친환경차 보급 확대지원 (7.1.2. 연차별 친환경차 보급대수)	<ul style="list-style-type: none"> ◦ 전기자동차 구매 지원 사업 	산업국 에너지정책과
수소 저장·운송 및 청정수소 클러스터 조성 (7.2.1. 수소 저장·운송 클러스터 및 청정수소 클러스터 조성 추진)	<ul style="list-style-type: none"> ◦ 수소 저장·운송 클러스터 조성 ◦ 청정수소 클러스터 조성 	글로벌본부 미래산업국 에너지산업과
수열에너지 융·복합 클러스터 조성 (7.2.2. 수열에너지 융·복합 클러스터 유치기업 수)	<ul style="list-style-type: none"> ◦ 수열에너지 융·복합 클러스터사업 추진 	산업국 빅데이터산업과

강원 SDGs	8. 일자리 창출 및 지역 경제성장 촉진
<ul style="list-style-type: none"> ▶ 도 특화 계층별 맞춤형 일자리 창출 및 취업지원 ▶ 폐광·접경지역의 지속가능한 발전기반 조성을 통한 지역 활성화 촉진 ▶ 중소기업, 소상공인, 전통시장 등 적극적 지원을 통한 지역경제 활성화 	

세부목표	점검지표	이행과제
8.1. 강원형 일자리사업 확대 추진	8.1.1. 15세 이상 취업률	◦ 강원형 일자리 사업 추진
8.2. 맞춤형 취업지원 서비스 강화	8.2.1. 여성 15세~64세 고용률	◦ 경력단절여성 맞춤형 취업지원
	8.2.2. 청년 일자리창출 실적인원	◦ 양질의 청년 일자리 확대
	8.2.3. 노인일자리 목표 달성률	◦ 노인 맞춤형 일자리 제공
	8.2.4. 장애인 고용률	◦ 장애인 고용확대 지원
8.3. 폐광·접경지역 활성화	8.3.1. 폐광지역 활성화 지원 기금 조성 증가율	◦ 폐광지역 활성화 지원 기금 조성
	8.3.2. 접경지역 소상공인 시설환경개선 만족도 평가점수	◦ 접경지역 경제 활성화 추진
8.4. 중소기업, 사회적기업 등 육성	8.4.1. 중소기업 육성자금 규모대비 지원실적	◦ 중소기업 육성자금 지원 강화
	8.4.2. 소상공인 매출 전년대비 증가율	◦ 소상공인 매출 확대
	8.4.3. 사회적경제기업 신규진입 수	◦ 사회적경제기업 육성 및 지원

□ 이행과제별 주요 사업

이행과제	주요 추진사업	사업부서
강원형 일자리 사업 추진 (8.1.1. 15세 이상 취업률)	<ul style="list-style-type: none"> ◦ 강원형일자리 안심공제 ◦ 강원특별자치도 사회보험료 지원사업 ◦ 비대면 일자리 원스톱 서비스 	경제국 일자리과

이행과제	주요 추진사업	사업부서
경력단절여성 맞춤형 취업지원 (8.2.1. 여성 15세~64세 고용률)	<ul style="list-style-type: none"> 여성새로일하기센터 및 여성인력개발센터 운영지원 여성 구직활동지원사업 및 지역특화 전문인력 양성 사업 추진 	복지보건국 여성청소년가족과
양질의 청년 일자리 확대 (8.2.2. 청년 일자리창출 실적인원)	<ul style="list-style-type: none"> 지역주도형 청년일자리 	경제국 일자리과
노인 맞춤형 일자리 제공 (8.2.3. 노인일자리 목표 달성률)	<ul style="list-style-type: none"> 노인일자리(공익형, 사회서비스형, 시장형) 사업 	복지보건국 노인복지과
장애인 고용확대 지원 (8.2.4. 장애인 고용률)	<ul style="list-style-type: none"> 장애인일자리 지원 장애인 고용촉진장려금 지원 	복지보건국 장애인복지과
폐광지역 활성화 지원 기금 조성 (8.3.1. 폐광지역 활성화 지원 기금 조성 증가율)	<ul style="list-style-type: none"> 폐광지역개발기금 조성 및 운용 	글로벌본부 미래산업국 자원산업과
접경지역 경제 활성화 추진 (8.3.2. 접경지역 소상공인 시설환경개선 만족도 평가점수)	<ul style="list-style-type: none"> 접경지역 시설현대화 사업 군장병 우대업소 육성 및 인센티브 지원사업 	기획조정실 접경지역과
중소기업 육성자금 지원 강화 (8.4.1. 중소기업 육성자금 규모대비 지원실적)	<ul style="list-style-type: none"> 강원특별자치도 중소기업육성자금 지원 	경제국 기업지원과
소상공인 매출 확대 (8.4.2. 소상공인 매출 전년대비 증가율)	<ul style="list-style-type: none"> 강원특별자치도 소상공인 경영안정자금 지원 전통시장 시설현대화 및 주차환경개선사업 추진 전통시장 야시장 개설 전통시장 지킴이 지원 	경제국 경제정책과
사회적경제기업 육성 및 지원 (8.4.3. 사회적경제기업 신규진입 수)	<ul style="list-style-type: none"> 사회적기업 육성 마을기업 육성 	경제국 사회적경제과

강원 SDGs	9. 지역산업 성장과 혁신
<ul style="list-style-type: none"> ▶ 4차 산업혁명 기반의 신산업 기술력 확보를 통해 미래 첨단 산업의 경쟁력 확보 ▶ 지역산업 성장을 위한 인프라 조성 	

세부목표	점검지표	이행과제
9.1. 지역산업 육성 및 경쟁력 확보	9.1.1. 주력산업 분야 지원 기업의 사업화 매출액	◦ 지역산업 육성 추진
	9.1.2. 바이오헬스 산업 종사자 수	◦ 바이오 헬스케어 기업 클러스터 조성
	9.1.3. 미래주도형 축산업시설 지원율	◦ 축산 첨단화 등 체질 개선으로 미래주도형 축산업 육성
	9.1.4. 농식품산업 업체 성장률	◦ 강원 농식품산업 경쟁력 강화
9.2. 산업인프라 확충	9.2.1. 산업단지 지정(계획) 수	◦ 산업발전을 위한 기업 입주환경 조성

□ 이행과제별 주요 사업

이행과제	주요 추진사업	사업부서
지역산업 육성 추진 (9.1.1. 주력산업 분야 지원 기업의 사업화 매출액)	◦ 지역산업 육성사업 추진	산업국 전략산업과
바이오 헬스케어 기업 클러스터 조성 (9.1.2. 바이오헬스 산업 종사자 수)	◦ 홍천 국가항체클러스터 육성 ◦ 남북내륙권 실증 생태계 조성	산업국 바이오헬스과
축산 첨단화 등 체질 개선으로 미래주도형 축산업 육성 (9.1.3. 미래주도형 축산업시설 지원율)	◦ 축사시설현대화(ICT 융복합) 등 지원	농정국 축산과
강원 농식품산업 경쟁력 강화 (9.1.4. 농식품산업 업체 성장률)	◦ 농식품 제조가공 인프라 확충 ◦ 전통주 산업기반 확충 ◦ 외식산업 활성화	농정국 농산물유통과
산업발전을 위한 기업 입주환경 조성 (9.2.1. 산업단지 지정(계획) 수)	◦ 산업(농공)단지 지정	산업국 투자유치과

강원 SDGs	10. 불평등 해소
▶ 장애인, 취약계층 등 모든 사람에게 포용성 있는 정책 기반 마련	

세부목표	점검지표	이행과제
10.1. 모든 사람에 대한 포용성 확대	10.1.1. 장애인 의무고용 준수율	◦ 장애인 고용 촉진
	10.1.2. 저상버스 보급률	◦ 저상버스 도입 보조
	10.1.3. 저소득층 자활근로 참여자 수	◦ 저소득층 자활능력 배양 지원

□ 이행과제별 주요 사업

이행과제	주요 추진사업	사업부서
장애인 고용 촉진 (10.1.1. 장애인 의무고용 준수율)	◦ 공공기관 장애인 의무고용률 준수 관리	복지보건국 장애인복지과
저상버스 도입 보조 (10.1.2. 저상버스 보급률)	◦ 저상버스 도입 보조사업	건설교통국 교통과
저소득층 자활능력 배양 지원 (10.1.3. 저소득층 자활근로 참여자 수)	◦ 자활근로 사업	복지보건국 복지정책과

강원 SDGs	11. 지속가능한 도시와 공동체
<ul style="list-style-type: none"> ▶ 교통망 확충을 통한 지역 균형발전 도모 ▶ 도민의 주거권 보장을 위한 안정 지원책 확대 ▶ 안전 사각지대 제로화 추진을 통한 재난에 안전한 지역사회 조성 	

세부목표	점검지표	이행과제
11.1. 도내 지역간 교통망 확충	11.1.1. 도로포장률	◦ 지방도 확충과 유지관리를 통한 이동 복지권 향상
	11.1.2. 철도 연장	◦ 철도망 구축
11.2. 주거 불안 해소	11.2.1. 공공임대주택 공급	◦ 공공임대주택 공급
	11.2.2. 주거급여 지원을	◦ 저소득층 주거급여 지원
11.3. 안전한 지역사회 조성	11.3.1. 도민 안전 집중안전점검 추진 성과평가 결과	◦ 도민 안전을 위한 집중안전점검 추진

□ 이행과제별 주요 사업

이행과제	주요 추진사업	사업부서
지방도 확충과 유지관리를 통한 이동 복지권 향상 (11.1.1. 도로포장률)	◦ 지방도 확충 사업	건설교통국 도로과
철도망 구축 (11.1.2. 철도 연장)	◦ 춘천~속초 동서고속화 철도 ◦ 동해북부선(강릉~제진) 철도 ◦ 동해선(포항~삼척) 철도 ◦ 여주~원주 철도	건설교통국 철도과
공공임대주택 공급 (11.2.1. 공공임대주택 공급)	◦ 강원형 공공임대주택 건립 추진 ◦ 정부 공모사업 및 관계기관 협업에 따른 공공임대주택 공급	건설교통국 건축과
저소득층 주거급여 지원 (11.2.2. 주거급여 지원을)	◦ 주거급여 지원	건설교통국 건축과
도민 안전을 위한 집중안전점검 추진 (11.3.1. 도민 안전 집중안전점검 추진 성과평가 결과)	◦ 대한민국 안전대 전환 집중안전점검 추진	재난안전실 안전정책과

강원 SDGs	12. 지속가능한 생산과 소비
▶ 녹색제품 사용을 통한 친환경 녹색 소비 촉진	

세부목표	점검지표	이행과제
12.1. 녹색소비 촉진	12.1.1. 녹색제품 구매율	◦ 녹색소비 활성화 추진
	12.1.2. 생활폐기물 재활용률	◦ 생활폐기물 재활용률 제고

□ 이행과제별 주요 사업

이행과제	주요 추진사업	사업부서
녹색소비 활성화 추진 (12.1.1. 녹색제품 구매율)	◦ 환경기준 우수제품 판매 확대 (녹색제품 구매 우수부서 시상)	산림환경국 환경정책과
생활폐기물 재활용률 제고 (12.1.2. 생활폐기물 재활용률)	◦ 재활용 동네마당 설치	산림환경국 환경정책과

강원 SDGs	13. 탄력적 기후위기 대응
<ul style="list-style-type: none"> ▶ 기후위기 선제적 대응을 통한 자연 재난/재해 방재기반 강화 ▶ 탄소중립을 위한 온실가스 감축 및 기후변화 적응대책 수립 	

세부목표	점검지표	이행과제
13.1. 기후변화 대비 재난·재해 방재기반 강화	13.1.1. 산불방지 성과달성도	◦ 산불 예방활동 추진
	13.1.2. 사방사업 실행률	◦ 산사태 예방·대응체계 구축
	13.1.3. 자연재해취약지 예방사업 예산	◦ 자연재난 대응 인명·재산 피해 예방
	13.1.4. 온열·한랭 질환자 수	◦ 기후변화에 따른 인명피해 예방
13.2. 온실가스 감축 및 기후변화 적응	13.2.1. 온실가스 감축목표 달성률	◦ 온실가스 배출 감축
	13.2.2. 탄소포인트제 참여 가구 수 증가율	◦ 온실가스 감축실천 참여확대
	13.2.3. 기후위기 적응대책 이행평가 종합점수	◦ 기후위기 적응대책 이행
	13.2.4. 초미세먼지 농도 달성률	◦ 미세먼지 감축

□ 이행과제별 주요 사업

이행과제	주요 추진사업	사업부서
산불 예방활동 추진 (13.1.1. 산불방지 성과달성도)	◦ 산불방지대책 추진	산불방지센터
산사태 예방·대응체계 구축 (13.1.2. 사방사업 실행률)	◦ 사방사업	산림환경국 산림관리과
자연재난 대응 인명·재산 피해 예방 (13.1.3. 자연재해취약지 예방사업 예산)	◦ 자연재해개선지구 정비, 풍수해 생활권 정비, 재해위험저수지 정비, 급경사지 위험지역 정비, 우수유출 저감시설 설치	재난안전실 자연재난과
기후변화에 따른 인명피해 예방 (13.1.4. 온열·한랭 질환자 수)	◦ 여름철(태풍, 호우, 폭염) 자연재난 종합대책 수립 및 대응 ◦ 겨울철(대설, 한파) 자연재난 종합대책 수립 및 대응	재난안전실 자연재난과

이행과제	주요 추진사업	사업부서
온실가스 배출 감축 (13.2.1. 온실가스 감축목표 달성률)	<ul style="list-style-type: none"> 공공부문 온실가스 목표관리 	산업국 에너지정책과
온실가스 감축실천 참여확대 (13.2.2. 탄소포인트제 참여 가구 수 증가율)	<ul style="list-style-type: none"> 탄소포인트제 운영 	산업국 에너지정책과
기후위기 적응대책 이행 (13.2.3. 기후위기 적응대책 이행평가 종합점수)	<ul style="list-style-type: none"> 기후위기 적응대책 평가계획 수립 및 자체평가 (이행점검) 	산업국 에너지정책과
미세먼지 감축 (13.2.4. 초미세먼지 농도 달성률)	<ul style="list-style-type: none"> 운행차 배출가스 저감사업 가정용 저녹스 보일러 보급사업 	산림환경국 환경정책과

강원 SDGs	14. 해양생태환경 보전
<ul style="list-style-type: none"> ▶ 해양오염물질 수거 및 관리 ▶ 해양생태계 복원사업 및 보호구역 확대를 통한 해양생태계 관리기반 강화 ▶ 해안 재난·재해 예방 및 신속 대응 	

세부목표	점검지표	이행과제
14.1. 해양오염물질 관리 강화	14.1.1. 해양쓰레기 수거실적	◦ 해양쓰레기 수거·처리
14.2. 해양환경보존	14.2.1. 바다숲 조성면적	◦ 바다숲 조성
	14.2.2. 해양보호구역 목표면적 대비 지정 면적률	◦ 해양생태계 보전 및 관리
14.3. 해안·항만재해 방재강화	14.3.1. 해안침식 복구 달성률	◦ 연안침식 신속 복구
	14.3.2. 지방항만 및 지방어항 유지관리 보수보강 건수	◦ 성능개선, 내구성, 보수보강 등 유지관리

□ 이행과제별 주요 사업

이행과제	주요 추진사업	사업부서
해양쓰레기 수거·처리 (14.1.1. 해양쓰레기 수거실적)	<ul style="list-style-type: none"> ◦ 바다환경지킴이 지원사업 ◦ 해양쓰레기 정화사업 ◦ 조업중 인양쓰레기 수매 	글로벌본부 해양수산정책관실 해양항만과
바다숲 조성 (14.2.1. 바다숲 조성면적)	<ul style="list-style-type: none"> ◦ 바다숲 조성 	글로벌본부 해양수산정책관실 수산정책과
해양생태계 보전 및 관리 (14.2.2. 해양보호구역 목표면적 대비 지정 면적률)	<ul style="list-style-type: none"> ◦ 해양보호구역 관리사업 	글로벌본부 해양수산정책관실 해양항만과
연안침식 신속 복구 (14.3.1. 해안침식 복구 달성률)	<ul style="list-style-type: none"> ◦ 연안정비사업 	글로벌본부 해양수산정책관실 해양항만과
성능개선, 내구성, 보수보강 등 유지관리 (14.3.2. 지방항만 및 지방어항 유지관리 보수보강 건수)	<ul style="list-style-type: none"> ◦ 어항 및 항만구조물 안전 확보 	글로벌본부 해양수산정책관실 해양항만과, 수산정책과

강원 SDGs	15. 육상생태환경 보전
▶ 육상생태계 보호 및 복원 등 체계적 관리 ▶ 산림의 생태적 건전성과 산림자원의 유지·증진을 통한 지속가능한 산림 관리	

세부목표	점검지표	이행과제
15.1. 육상생태계 보전 및 복원 활성화	15.1.1. 습지복원사업 연도별 진척률	◦ 생태계 복원사업 추진
	15.1.2. 도립공원 지정면적	◦ 우수 생태지역 보호관리
15.2. 지속가능한 산림 관리	15.2.1. 산림자원 조성관리 면적	◦ 풍요롭고 쾌적한 산림자원 조성·관리
	15.2.2. 소나무재선충 확산차단 시군	◦ 산림병해충 확산 차단
	15.2.3. 임업소득	◦ 임산물 생산·유통기반 지원을 통한 임업소득 향상

□ 이행과제별 주요 사업

이행과제	주요 추진사업	사업부서
생태계 복원사업 추진 (15.1.1. 습지복원사업 연도별 진척률)	◦ 인제 대암산용늪 습지센터 건립 ◦ 철원 용양보 생태늪 체험시설 구축	산림환경국 자연생태과
우수 생태지역 보호관리 (15.1.2. 도립공원 지정면적)	◦ 철원 DMZ 성재산 도립공원 지정	산림환경국 자연생태과
풍요롭고 쾌적한 산림자원 조성·관리 (15.2.1. 산림자원 조성관리 면적)	◦ 조림사업 ◦ 숲가꾸기 사업	산림환경국 산림소득과
산림병해충 확산 차단 (15.2.2. 소나무재선충 확산차단 시군)	◦ 산림병해충방제	산림환경국 산림관리과
임산물 생산·유통기반 지원을 통한 임업소득 향상 (15.2.3. 임업소득)	◦ 임산물 생산기반 조성 및 청정임산물 이용 증진	산림환경국 산림소득과

강원 SDGs 16. 인권·정의·평화		
<ul style="list-style-type: none"> ▶ 투명한 행정서비스를 통한 정의 실현 ▶ 도민 지향 민원 서비스 제공을 통한 권익증진 ▶ 접경지역 상생발전을 위해 군사규제 개선·완화를 위한 노력 추진 		
세부목표	점검지표	이행과제
16.1. 책임있는 투명한 행정실현	16.1.1. 공공기관 종합청렴도 등급	◦ 공공기관 청렴수준 향상
	16.1.2. 정보공개청구 공개율	◦ 행정정보의 접근성 증대
16.2. 도민권익 증진	16.2.1. 인권민원 해소 건수	◦ 인권의식 함양 및 확산 추진
16.3. 상생과 공영	16.3.1. 접경지역 군사규제 개선률	◦ 접경지역 발전 및 도민 재산권 보장

□ 이행과제별 주요 사업

이행과제	주요 추진사업	사업부서
공공기관 청렴수준 향상 (16.1.1. 공공기관 종합청렴도 등급)	◦ 공공기관 청렴도 향상 시책 추진	감사위원회
행정정보의 접근성 증대 (16.1.2. 정보공개청구 공개율)	◦ 정보공개청구 공개	행정국 총무과
인권의식 함양 및 확산 추진 (16.2.1. 인권민원 해소 건수)	<ul style="list-style-type: none"> ◦ 강원인권주간행사 개최 ◦ 도민대상 인권교육 	행정국 자치행정과
접경지역 발전 및 도민 재산권 보장 (16.3.1. 접경지역 군사규제 개선률)	◦ 접경지역 군사규제 개선 추진	기획조정실 접경지역과

강원 SDGs 17. 협력		
<ul style="list-style-type: none"> ▶ 해외 지방정부와 지속적인 교류를 통해 호혜적 협력관계 조성 ▶ 도민의 도정참여 증대를 통한 도민사회 파트너십 강화 ▶ 도내 인재육성을 위해 학·관 협력체계 구축 		
세부목표	점검지표	이행과제
17.1. 대외 교류협력 네트워크 구축	17.1.1. 해외 지방정부와의 교류 건수	◦ 해외 지방정부와 교류협력 활성화
	17.1.2. 국제연수 운영 건수	◦ 개발도상국 역량개발 지원 확대
17.2. 도민사회 파트너십 촉진	17.2.1. 주민참여 예산 반영 비율	◦ 도민이 공감하는 재정운영
	17.2.2. 규제 건의·개선 과제 건수	◦ 규제 건의과제 발굴 및 개선
17.3. 학·관협의체 교류 강화	17.3.1. 지역·대학간 연계사업 추진건수	◦ 지역인재 발굴 및 육성 협력 추진

□ 이행과제별 주요 사업

이행과제	주요 추진사업	사업부서
해외 지방정부와 교류 활성화 (17.1.1. 해외 지방정부와의 교류 건수)	<ul style="list-style-type: none"> ◦ 해외 지방정부 교류사업 추진 ◦ 국외본부 운영 	경제국 국제통상과
개발도상국 역량개발 지원 확대 (17.1.2. 국제연수 운영 건수)	<ul style="list-style-type: none"> ◦ 도 우수정책 및 사례 공유 국제연수 운영 ◦ 해외 개발도상국 수요자 맞춤형 국제연수 운영 	경제국 국제통상과
도민이 공감하는 재정운영 (17.2.1. 주민참여 예산 반영 비율)	<ul style="list-style-type: none"> ◦ 주민참여예산제도 운영 	기획조정실 예산과
규제 건의과제 발굴 및 개선 (17.2.2. 규제 건의·개선 과제 건수)	<ul style="list-style-type: none"> ◦ 규제개혁신문고 ◦ 강원특별자치도 기업호민관 	특별자치추진단 규제혁신과
지역인재 발굴 및 육성 협력 추진 (17.3.1. 지역·대학간 연계사업 추진건수)	<ul style="list-style-type: none"> ◦ 대학·지역간 지역발전 연계사업 	기획조정실 교육법무과

이행관리 확보 방안

- 제 1 절 지속가능발전 이행추진 기반 구축
- 제 2 절 이행관리 및 추진상황 점검·평가 체계
- 제 3 절 지속가능발전 실천역량 강화

1. 지속가능발전 이행추진 기반 구축

1.1 지속가능발전 거버넌스

1) 이행협의체 구성

- 지속가능발전 세부목표 이행 및 이행과제 관리를 위한 거버넌스 구현을 위해 이행협의체를 구성, 이행과제에 대한 모니터링과 추진과정에서 발생될 수 있는 문제점의 진단 및 보완을 통해 추진전략과 이행계획의 효율성과 내실화 도모
- 지속가능발전 계획 수립단계부터 운영하여 도민중심의 수요 정책 발굴 및 이행계획 수립 추진
 - 기 간 : 2023년 ~ 2027년
 - ※ 단위사업의 폐지 또는 신설에 따라 유동적 운영
 - 구 성
 - 총괄부서 : 지속가능발전 추진전략을 마련하고 계획 이행(균형발전과)
 - 소관부서 : 세부 목표별 이행과제 업무 수행
 - 외 부 : 세부목표의 이행을 위한 지역 전문가 및 지속가능발전협의회
 - 주요기능
 - 지역특성 및 여건에 맞는 지속가능발전 정책의 추진 및 사업발굴
 - 상위 국가계획 및 타 계획의 연계추진, 세부과제의 이행 관리
 - 세부이행과제의 우선순위 조정, 사업추진 시기조율 및 과제 이행평가
 - 세부이행계획의 모니터링 및 세부과제의 추진실적 평가

2) 지속가능발전위원회

- 지속가능발전위원회는 강원특별자치도 지속가능발전 계획 및 이행평가보고서 등의 심의 의결, 지속가능발전 정책자문 수행
- 위원회 구성 : 30명 이내
 - 「강원특별자치도 지속가능발전 기본 조례」에 근거하여 행정부지사와 위촉위원 중 호선하여 공동위원장 체제로 운영

- 분야별 지속가능정책에 대한 심의·자문을 위해 경제·사회·환경 3개 분과 구성·운영

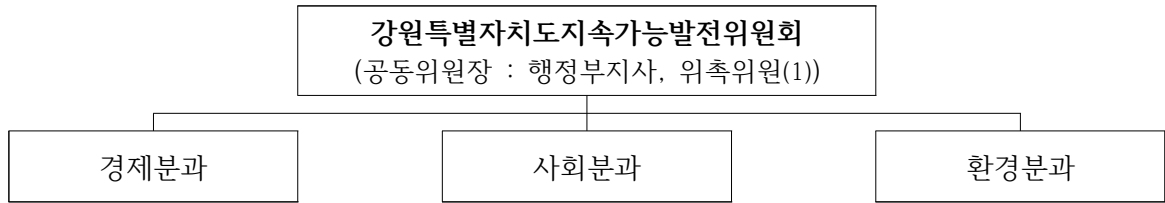

[강원특별자치도지속가능발전위원회 체계]

- 주요기능 : 강원특별자치도 지속가능발전 정책 추진에 대한 심의·자문 등
 - 지속가능발전 기본전략 및 추진계획 심의
 - 추진계획의 추진상황 점검 및 정책의견 제시
 - 조례 또는 행정계획의 지속가능성 검토
 - 지속가능성 평가, 지방자치단체장에 대한 자문 등

3) 지속가능발전협의회

- 강원특별자치도에는 도 및 11개 시군에 지속가능발전협의회가 있으며 도 및 시군간 네트워크를 구축하여 워크숍 등 개최를 통해 강원지역 관계자간 의견 교환 및 업무협력 추진
- 강원특별자치도 지속가능발전협의회는 「강원특별자치도 지속가능발전협의회 설치 및 운영 조례」를 근거로 운영되며, **도의 지속가능발전목표 이행체계 구축 지원, 홍보 및 교육, 지속가능 발전교육 강원포럼 개최 등 사업을 수행, 민관협력 허브 기능의 역할을 담당**

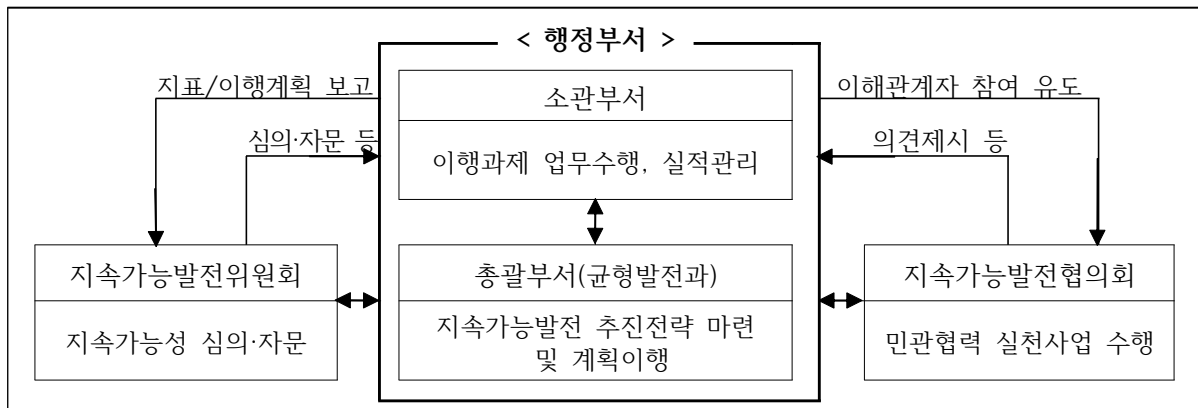

[지속가능발전 추진체계]

1.2 숙의공론화장 운영

- 정책의 환경, 경제, 사회의 융합적 사고를 통하여 이해당사자와 관련된 내용을 파악하고 논의를 통해 세부적인 정책방향 설정이 필요
- 시군별 지속가능발전 담당자, 지속가능발전협의회, 사회단체, 도민 등 다양한 이해관계자가 참여하여 의견 교환 및 수렴 추진
 - 분야별 공론화 의제 선정
 - 숙의공론장 참여자 선정 및 지속가능발전 등에 대한 사전교육 추진
 - 이해관계자 그룹별 숙의공론화장 운영
 - 각 이해관계자 그룹의 합의사항 이행계획 반영 검토

2. 이행관리 및 추진상황 점검·평가 체계

1) 이행관리 목적 및 방향

- 이행점검 목적은 세부 목표별 이행과제의 성과관리 체계를 구축하여 추진과정에서 발생할 수 있는 문제점을 진단하고, 사업추진에 대한 한계점 도출을 통해 차년도 계획의 반영으로 사업의 내실을 높이는데 있으며,
- 특히, 세부 이행과제의 이행력 제고로 책임성을 확보하고 점검·환류를 통하여 정책 및 환경 여건 변화에 능동적으로 대처 필요
- 따라서 세부 목표별 이행과제의 성과관리는 도의 특성을 반영하고, 계획수립의 소관부서가 이행과제를 점검하는 방식을 원칙으로 추진

2) 성과관리 점검 체계

- 세부 목표별 이행과제의 성과관리는 [모니터링 계획 수립], [중간점검], [최종점검], [점검결과 환류]의 단계로 실시

- 모니터링 계획수립 : 세부 목표별 이행과제에 대하여 점검방법, 점검일정 (중간점검 및 최종점검, 점검결과에 따른 환류회의 개최 등) 차년도 추진계획에 대한 행정적 절차를 포함하여 각 소관부서에 안내

- 중간점검 : 세부 목표별 이행과제의 사업비 집행 및 추진실적에 대한 상황변화(추진목표의 성과지표 관리 등)를 모니터링 하여 당초계획의 성과목표 달성의 효율성이 도모되도록 점검

- 최종점검 및 점검결과 환류 : 당해연도 부문별 세부 이행과제의 추진결과에 대한 성과목표 달성도, 집행실적, 사업성과 및 미흡·보완사항 등을 종합 점검하고 그 결과를 소관부서에 환류하여 의견을 수렴함으로써 이행과제에 대한 내실 및 효율성을 도모하는 데 있음

- 차년도 계획의 반영 : 세부 목표별 이행과제의 성과관리를 통하여 추진실적이 저조하거나 미추진 과제에 대한 조치 및 관리방안을 마련함으로써 성과지표의 조기달성과 우수과제에 대한 사업의 지속적 확대

01 지속가능발전 지표 점검 및 모니터링

- 지속가능발전 기본조례/지속가능발전 이행협약체 구성
- 이행과제별 지표진단 및 검토의견 제시, 보고서 작성

02 이행점검 지표 선정

- 세부목표 이행과제의 추진상황 및 중간 점검
- 모니터링 체계 구축 및 예산집행, 추진실적 등 평가지표 선정

03 점검결과에 대한 조치

- 추진성과 분석 및 최종평가, 평가결과 환류
- 차년도 계획에 대한 변경 및 반영, 성과지표 조정

세부목표에 대한 추진상황 점검 및 환류체계 구축, 이행과제 체계적 관리

- 이행평가 결과를 기반으로 한 차년도 계획의 변경 및 지표 조정

[세부목표 이행과제의 이행관리 및 성과점검 체계]

○ 지속가능성 점검

- 지속가능발전지표에 대한 평가 “성과지표에 따른 평가 방법”을 준용하여 정량 및 정성 지표로 구분하여 점검
 - 정량지표 : 세부사업의 성과목표가 계량적인 실적치로 달성을 점검
 - 정성지표 : 세부사업의 성과목표가 비계량적인 것으로 목표대비 노력 정도 점검
 - * 세부사업의 성과 목표(예 : 조례 제정, 계획수립, 제도 연구 등)에 대한 노력 정도



[추진상황 점검 프로세스]

3. 지속가능발전 실천역량 강화

1) 지속가능발전 교육

- 지속가능발전 추진을 위해 공무원뿐만 아니라 이해관계자에 속하는 위원회, 협의회 및 도민 대상 교육 필요
 - 도 민 : 지속가능발전과 지속가능발전목표에 대한 이해, 지속가능한 사회를 위한 역할과 거버넌스 참여, **국내외 사례** 등 지속가능발전 인식확산을 위한 교육
 - 위원회 : 전문성 확보를 위한 지속가능발전 기본전략 수립, 지표체계, 경제·사회·환경 분야별 지속가능성 진단 및 모니터링 관련 사항 등
 - 협의회 : **지역사회 이슈 탐색과 분석**, **민관 협력사업 발굴 관련 사항** 등
 - 공무원 : 지속가능발전 업무 담당자별 맞춤형 교육 추진
 - 전 직원 : 도 공무원교육원에 ‘기후변화와 지속가능발전’ 교육과정을 운영 중으로 지속가능발전 기본목표와 발전방향 등에 대한 교육과정 지속 운영 및 확대
 - 지표 담당자 : 지속가능발전 지표 관리, 진단과 모니터링 및 지속가능성 평가 등에 대한 전문교육 추진

2) 지속가능발전 홍보

- 지속가능발전 교육 시 지속가능발전 개념 및 정책 홍보를 병행
 - 도 민 : **홍보매체를 활용한 정책 홍보**, 민·관·학 협력 프로그램 지원 활용
 - 위원회, 협의회 등 : **지속가능한 정책 홍보 플랫폼 운영** 및 **홍보매체 활용**, **역량 강화 프로그램 지원** 등을 통한 정책 홍보
 - 공무원 : 지속가능발전 정책관련 홍보물 등 활용

참고사항

참고 1 강원특별자치도 지속가능발전 목표별 이행과제카드

참고 2 UN 및 국가 지속가능발전목표와의 연계성

참고 3 국가 지속가능발전목표(K-SDGs) 지표와 지표 비교

참고 1. 강원특별자치도 지속기능발전 목표별 이행과제카드

세부목표 1.1.

취약계층 복지정책 강화

1. 기초생활보장 대상자 발굴 및 지원

□ 배경 및 필요성

- 복지 사각지대의 저소득층을 발굴하여 최저생활 보장
- 지방생활보장위원회 심의를 통한 수급자 지정으로 복지재정 효율화 도모

□ 주요 추진사업

① 생계급여 지원

사업개요	<ul style="list-style-type: none"> ◦ 사업기간 : 2000년 ~ 계속 ◦ 사업대상 : 기준 중위소득 30% 이하의 저소득층 ◦ 주요내용 : 일상생활에 기본적으로 필요한 급여(의복, 음식물, 연료비 등)를 지급
추진계획	생계급여 지원 및 저소득 위기가구 적극 발굴
부 서	복지보건국 복지정책과

② 해산·장제급여 지원

사업개요	<ul style="list-style-type: none"> ◦ 사업기간 : 2000년 ~ 계속 ◦ 사업대상 : 기준 중위소득 47% 이하의 저소득층(생계·의료·주거) 대상 ◦ 주요내용 <ul style="list-style-type: none"> - 해산급여(조산 및 분만 전후의 조치와 보호) 1인당 700천원 지급 - 장제급여(검안·운반·화장 또는 매장 기타 장제조치 필요 금품) 1구당 800천원 지급
추진계획	기준 중위소득 47% 이하 가구에 대한 해산·장제급여 지원
부 서	복지보건국 복지정책과

□ 점검지표

지 표 명	실 적 (2022)	목 표					
		2023	2024	2025	2026	2027	2028~2042
기초생활보장 대상자 비율(%)	5.58	5.6	5.6	5.6	5.6	5.6	5.6
산출방법	(도내 수급권자수 / 도내 인구수) × 100 * 수급권자수는 중복제외 값						
자료출처	사회보장통계정보시스템(행복e음)						
관리부서	복지보건국 복지정책과			협력부서(기관)			

세부목표 1.1.

취약계층 복지정책 강화

2. 장애인 생활안정 지원

□ 배경 및 필요성

- 장애로 인하여 생활이 어려운 중증장애인의 생활 안정 지원과 복지 증진 및 사회 통합 도모

□ 주요 추진사업

- 장애인연금 급여지급

사업개요	<ul style="list-style-type: none"> ◦ 사업기간 : 2007년 ~ 계속 ◦ 사업대상 : 만18세 이상의 등록된 중증장애인 중 본인과 배우자의 소득인정액이 선정기준액 이하인 자 * 선정기준액 : 단독가구 122만원, 부부가구 195.2만원 ◦ 주요내용 : 장애인연금 지급(월 40,000원~403,180원)
추진계획	<ul style="list-style-type: none"> ◦ 장애인연금 지원사업 보조금 교부 : 매월 ◦ 장애인연금 지원사업 집중 홍보 기간 운영 : 연 1회(상반기) ◦ 보조금 집행실태 및 운영 지도·점검 : 수시
부 서	복지보건국 장애인복지과

□ 점검지표

지 표 명	실 적 (2022)	목 표					
		2023	2024	2025	2026	2027	2028~2042
장애인연금 수급률(%)	72.3	72.4	72.5	72.6	72.7	72.8	73
산출방법	(장애인연금 수급자 수 / 장애인연금 수급권자 수) × 100						
자료출처	사회보장통계정보시스템(행복e음)						
관리부서	복지보건국 장애인복지과			협력부서(기관)			

세부목표 1.1.

취약계층 복지정책 강화**3. 안정적 노후생활 지원****□ 배경 및 필요성**

- 기초연금을 지급하여 안정적인 소득 기반을 제공함으로써 노인빈곤 문제 해결 및 노후 생활안정 지원

□ 주요 추진사업**① 기초연금 지급**

사업개요	<ul style="list-style-type: none"> ◦ 사업기간 : 2008년 ~ 계속 ◦ 사업대상 : 만 65세 이상 노인 중 소득인정액이 선정기준액 이하인 자 ◦ 주요내용 : 소득하위 70% 이하 노인대상 기초연금 지급
추진계획	월별 보조금 교부(사업량 조정) 및 기초연금 수급률 관리
부 서	복지보건국 노인복지과

② 기초연금 미수급자 집중발굴 및 홍보

사업개요	<ul style="list-style-type: none"> ◦ 사업기간 : 2023년 <ul style="list-style-type: none"> * 1분기 3월, 2분기 5월, 3분기 8월, 4분기 10월 중 추진 ◦ 사업대상 : 만 65세 이상 노인 중 소득인정액이 선정기준액 이하인 자 ◦ 주요내용 <ul style="list-style-type: none"> - 기초연금 미수급 사각지대 적극 발굴 및 집중 홍보기간 운영 - 기초연금 대상자 수급희망이력관리제 관리 강화
추진계획	<ul style="list-style-type: none"> ◦ 기초연금 언론 홍보(보도자료 배포 등) 및 시군 영상회의 개최 등 ◦ 기초연금 수급희망이력관리 대상자 집중 관리
부 서	복지보건국 노인복지과

□ 점검지표

지 표 명	실 적 (2022)	목 표					
		2023	2024	2025	2026	2027	2028~2042
기초연금 수급률 (%)	4	4	4	4	4	4	4
산출방법	{(당해연도 말 기초연금 수급자 수 - 전년도 말 기초연금 수급자 수) / 전년도 말 기초연금 수급자 수} × 100						
자료출처	사회보장통계정보시스템(행복e음)						
관리부서	복지보건국 노인복지과			협력부서(기관)			

세부목표 1.1.

취약계층 복지정책 강화**4. 취약계층 아동 맞춤형 통합 서비스 지원****□ 배경 및 필요성**

- 취약계층 아동에게 맞춤형 통합서비스를 제공하여 아동의 건강한 성장과 발달을 도모하고 공평한 출발 기회 제공
- 대상자의 복합적인 욕구를 파악하여 지역 자원과 연계한 건강, 영양, 교육, 문화, 복지 등의 맞춤형 통합서비스 제공 및 지역 자원 발굴·관리

□ 주요 추진사업

- 아동통합서비스 드림스타트 지원

사업개요	<ul style="list-style-type: none"> ◦ 사업기간 : 2007년 ~ 계속 ◦ 사업대상 : 0세~12세(초등학생 이하) 아동 및 가족 <ul style="list-style-type: none"> * 수급자 및 차상위, 한부모, 다문화, 학대피해아동 우선지원 ◦ 주요내용 <ul style="list-style-type: none"> - 취약계층 아동과 가족 중 사업 대상 발굴 및 문제·욕구 파악 - 지역자원 연계를 통한 건강, 영양, 교육, 문화, 복지 등 맞춤형 통합서비스 제공 - 운영위원회, 협의체, 슈퍼비전 등 자문기구 구성 및 운영
추진계획	<ul style="list-style-type: none"> ◦ 18개 시군, 취약계층아동 통합사례관리 운영 지원 <ul style="list-style-type: none"> - '23년 취약계층아동 6,982명 / 사례관리 3,286명 ◦ 상·하반기 드림스타트 현황 조사
부 서	복지보건국 복지정책과

□ 점검지표

지 표 명	실 적 (2022)	목 표					
		2023	2024	2025	2026	2027	2028~2042
전년 대비 사례관리 아동 비율(%)	93	95	95	97	97	100	102
산출방법	(당해 사례관리 아동 수 / 전년도 사례관리 아동 수) × 100						
자료출처	사회보장통계정보시스템(행복e음), 드림스타트 현황(조사결과)						
관리부서	복지보건국 복지정책과			협력부서(기관)			

세부목표 2.1.

농가소득원 확대 및 생계안전망 강화**1. 농가·농외 소득 증대****□ 배경 및 필요성**

- 농업의 부가가치 창출로 농가의 불안정한 소득구조 개선
- 체험·관광·교육·가공 등 다양한 농촌산업 연계로 농가 소득원 확충

□ 주요 추진사업**① 농촌체험휴양마을 사무장 활동비 지원**

사업개요	<ul style="list-style-type: none"> ◦ 사업기간 : 2006년 ~ 계속 ◦ 사업대상 : 도농교류법에 따른 농촌체험휴양마을 ◦ 주요내용 : 농촌체험휴양마을 사무장 인건비(활동비 지원) * 지금까지 추진실적('06~'22) : 사무장 1,425명
추진계획	마을 운영 역량을 갖춘 사무장 채용 및 인건비 지원으로 체계적인 농촌체험휴양마을 관리 및 방문객 유치 활성화
부 서	농정국 농정과

② 농어촌민박 서비스 안전교육

사업개요	<ul style="list-style-type: none"> ◦ 사업기간 : 2015년 ~ 계속 ◦ 사업대상 : 농어촌민박사업자 ◦ 주요내용 : 농어촌민박사업자 대상 소방안전, 식품위생, 서비스 등 법정 의무교육 * 지금까지 추진실적('15~'22) : 교육수료 36,500여명
추진계획	농어촌민박 사업자의 의식 제고 및 안전사고 예방을 통하여 이용객 만족도 향상 * 「농어촌정비법」에 따른 사업자 의무교육 이수 지원
부 서	농정국 농정과

□ 점검지표

지 표 명	실 적 (2022)	목 표					
		2023	2024	2025	2026	2027	2028~2042
농외소득(%) (1가구당 농가소득)	41.3 (48,525천원)	42 (49,088천원)	43 (49,949천원)	44 (50,830천원)	45 (51,755천원)	46 (52,713천원)	50 (54,320천원)
산출방법	{(농외소득 / 농가소득) × 100} 및 1가구당 농가소득						
자료출처	통계청(KOSIS)						
관리부서	농정국 농정과			협력부서(기관)			

세부목표 2.1.

농가소득원 확대 및 생계안전망 강화**2. 농업인 소득 안정 지원****□ 배경 및 필요성**

- 농업·농촌의 공익적·다원적 기능 축진을 통한 농촌인구 감소 및 지역 사회 공동화 현상에 대응하고 및 농업인의 소득 안정화에 기여
- 농업인 삶의 질 향상 및 가치 증진을 기반으로 한 지속가능한 농촌 유지

□ 주요 추진사업

- 농업인 수당 지급

사업개요	<ul style="list-style-type: none"> ◦ 사업근거 : 「강원특별자치도 농어업인 수당 지원 조례」 제5조(지급대상) ◦ 사업기간 : 2021년 ~ 계속 ◦ 사업대상 : 2년 이상 도내 거주 및 경영체 유지 농가 ◦ 주요내용 <ul style="list-style-type: none"> - 지원단가 : 농가별 70만원(연1회) 수당 지급 - 지급방법 : 도내사용 지역상품권 또는 선불카드
추진계획	<ul style="list-style-type: none"> ◦ '23년도 계획 : 82,400호 * (3~4월) 신청, (5~6월) 검증, (7월~) 지급 ◦ 중장기 계획('24~'27) <ul style="list-style-type: none"> - ('24) 85,110호, ('25) 86,120호, ('26) 87,150호, ('27) 88,200호
부 서	농정국 농정과

□ 점검지표

지 표 명	실 적 (2022)	목 표					
		2023	2024	2025	2026	2027	2028~2042
농업인수당 지급률 및 경영체화율 (%)	92.1	92.0	93.0	94.0	95.0	95.0	95.0
산출방법	지급률(수당지원 경영체수(A) / 당초 배정계획) × 70} + 경영체화율(A / 도내 농가수) × 30}						
자료출처	농림사업정보시스템(AGRIS)						
관리부서	농정국 농정과			협력부서(기관)			

세부목표 2.1.

농가소득원 확대 및 생계안전망 강화

3. 농업정책보험 가입 지원

□ 배경 및 필요성

- 기후변화에 따른 자연재난과 농기계·농작업 사고에 대비해 보험료 가입비 일부를 지원하여 농업경영안정 도모

□ 주요 추진사업

① 농작물 재해보험

사업개요	<ul style="list-style-type: none"> ◦ 사업기간 : 2004년 ~ 계속 ◦ 사업대상 : 도내 농업인 ◦ 주요내용 : 자연재해로 인한 농작물 피해 등 손해 보상을 위해 보험료 가입비 일부 지원
추진계획	<ul style="list-style-type: none"> ◦ 농작물재해보험 품목별 가입기간 홍보(연중) ◦ 가입률 파악(분기별), 사업소요액 파악 후 10 ~ 11월 재해보험 보조금 지급
부 서	농정국 친환경농업과

② 농업인 안전보험

사업개요	<ul style="list-style-type: none"> ◦ 사업기간 : 2020년 ~ 계속 ◦ 사업대상 : 도내 농업인 ◦ 주요내용 : 농작업 중 발생하는 농기계 사고로 인한 재해 피해를 보장하여 안정적인 영농 수행 기여
추진계획	<ul style="list-style-type: none"> ◦ 농업인안전보험 가입기간 홍보(연중) ◦ 가입률 파악(분기별), 사업소요액 파악 후 10 ~ 11월 안전보험 보조금 지급
부 서	농정국 친환경농업과

□ 점검지표

지 표 명	실 적 (2022)	목 표					
		2023	2024	2025	2026	2027	2028~2042
농업정책 보험가입 실적상향비율 (%)	1.3	1.5	2	2.5	3	3.5	4
산출방법	(①농작물재해보험 실적상향비율 + ②농업인안전보험 실적상향비율) / 2 ① 농작물재해보험 실적상향비율 : {(당해연도 가입면적 / 당해연도 대상면적) × 100 - (전년도 가입면적 / 전년도 대상면적) × 100} ② 농업인안전보험 실적상향비율 : {(당해연도 가입 농가수 / 당해연도 도내 농가수) × 100 - (전년도 가입 농가수 / 전년도 도내 농가수)}						
자료출처	농림사업정보시스템(AGRIS), 농협						
관리부서	농정국 친환경농업과			협력부서(기관)			

세부목표 2.1.

농가소득원 확대 및 생계안전망 강화

4. 농작물 병해충 총력 대응

□ 배경 및 필요성

- 농산물 교역확대 및 기후환경변화에 따른 검역병해충 확산방지를 위한 체계 구축
- 적기 예찰·방제로 농작물 피해 최소화를 통한 수급 안정 및 농가소득 증대 기여

□ 주요 추진사업

① 검역 병해충 확산 방지를 위한 종합대응 체계 구축

사업개요	<ul style="list-style-type: none"> ◦ 사업기간 : 2015년 ~ 계속 ◦ 사업대상 : 시군농업기술센터 ◦ 주요내용 <ul style="list-style-type: none"> - 정기 및 수시예찰 강화로 신속한 방제 기술지도 - 식물방역법 시행규칙에 지정된 대상 예찰·방제 추진
추진계획	외래·검역병해충 등 확산방지를 위한 적기 예찰·방제 체계 구축
부 서	농업기술원 기술보급과

② 농작물 병해충 예찰·방제단 운영

사업개요	<ul style="list-style-type: none"> ◦ 사업기간 : 2019년 ~ 계속 ◦ 사업대상 : 시군농업기술센터 ◦ 주요내용 <ul style="list-style-type: none"> - 외래·검역병해충 및 주요 농작물 병해충 상시 예찰조사 - 농림지 동시발생 돌발해충 합동예찰 및 공동방제 추진
추진계획	<ul style="list-style-type: none"> ◦ 병해충 정밀예찰을 통한 신속 적기 방제로 농작물 피해 최소화 ◦ 예찰·방제단 운영 지원을 통한 방제 효율성 향상 및 확산 방지 기여
부 서	농업기술원 기술보급과

□ 점검지표

지 표 명	실 적 (2022)	목 표					
		2023	2024	2025	2026	2027	2028~2042
병해충 방제 및 예찰 실적(점)	112.5	115	115	115	120	120	125
산출방법	(①농가교육 + ②예찰 실적 + ③발생 여부 + ④방제실적) ① 농가교육 : 미실시(0점), 1회이상 실시(10점) ② 검역병해충 예찰실적 : {(조사면적 / 조사대상면적) × 100} × 0.5 ③ 검역병해충 발생여부 : 발생(0점), 무발생(40점) ④ 검역병해충 방제실적 : {(방제면적 / 발생면적) × 100} × 0.4						
자료출처	강원특별자치도 내부자료(실적 결과보고)						
관리부서	농업기술원 기술보급과			협력부서(기관)		산림환경국 산림관리과 농업기술원 농업환경연구과	

세부목표 2.1.

농가소득원 확대 및 생계안전망 강화**5. 살기 좋고 행복한 주민 주도의 농촌 만들기****□ 배경 및 필요성**

- 농촌사회기반 붕괴 및 농촌지역개발 사업의 패러다임 변화에 따른 대응체계 구축
- 농촌마을 활력 조성을 위한 지역주민 및 청년유입 지역상생, 농촌활력 증진 도모

□ 주요 추진사업**① 농촌마을 활력 프로젝트**

사업개요	<ul style="list-style-type: none"> ◦ 사업기간 : 2023년 ~ 계속 ◦ 사업대상 : 10개소(도내 소재 농촌마을 행정리 이상) ◦ 주요내용 <ul style="list-style-type: none"> - 활력농촌마을 조성을 위한 지역주민 및 청년유입 지역상생 사업 등 - 마을 활력 프로그램 추진
추진계획	사업신청(3월) → 평가·선정(5월) → 사업 컨설팅·모니터링('23.6월~'25년) → 성과분석(사업완료 후)
부 서	농정국 농정과

② 기업형 새농촌 마을만들기(도약마을 2단계 지원)

사업개요	<ul style="list-style-type: none"> ◦ 사업기간 : 2018년 ~ 2024년 * '25년 일몰 ◦ 사업대상 : 8개소('21년 선정 도약마을) ◦ 주요내용 <ul style="list-style-type: none"> - '21년 선정 도약마을 기본계획의 2단계 사업 추진 - (1차) 선정연도 사업비 60%지원, (2차) 선정 3년차, 평가 후 40% 사업비 차등지원
추진계획	평가계획 수립(3월) → 사업성 평가(4월) → 사업비 지원(5월)
부 서	농정국 농정과

□ 점검지표

지 표 명	실 적 (2022)	목 표					
		2023	2024	2025	2026	2027	2028~2042
농촌마을 개발지원 (개소)	-	18	23	20	25	30	-
산출방법	선정 마을 수						
자료출처	강원특별자치도 내부자료(선정심의회 평가)						
관리부서	농정국 농정과			협력부서(기관)			

세부목표 2.2.

식량안보 및 친환경 농업육성**1. 벼 재배면적 감축 등 쌀 적정생산 유도****□ 배경 및 필요성**

- 벼 재배 생산성 증가, 1인당 쌀 소비량 지속 감소 등 쌀 수급 불균형 지속 발생
- 쌀 수급안정 및 두류 등 논 타작물재배 확산에 따른 곡물 생산량 증대를 통해 식량안보 제고

□ 주요 추진사업**① 전략작물직불 추진**

사업개요	<ul style="list-style-type: none"> ◦ 사업기간 : 2023년 ~ 계속 ◦ 사업대상 : 논지(논, 논농업 활용 논지) 1천㎡ 이상에서 대상 기간동안 전략작물직불 대상 작물을 재배한 농업인과 농업법인 ◦ 주요내용 : 동계작물(겉보리, 쌀보리, 맥주보리, 밀, 호밀, 귀리, 감자 등)과 하계작물(콩, 가루쌀, 하계조사료)을 재배한 농업인(법인)에 직불금 지급
추진계획	사업신청(2~4월) → 이행점검(4~10월) → 직불금 지급(11~12월)
부 서	농정국 친환경농업과

② 논 타작물 재배지원

사업개요	<ul style="list-style-type: none"> ◦ 사업기간 : 2022년 ~ 계속 ◦ 사업대상 : 논 타작물 신규전환 영농조직(농업인, 농업법인) ◦ 주요내용 : 밭작물 전환 시 필요한 파종기, 수확기 등 필요장비 및 기술지원
추진계획	사업신청(1~3월) → 대상자 선정 및 보조금 교부(4월) → 추진상황 점검(4~10월) → 완료보고 및 정산(11~12월)
부 서	농정국 친환경농업과

□ 점검지표

지 표 명	실 적 (2022)	목 표					
		2023	2024	2025	2026	2027	2028~2042
벼 재배면적 감축 달성률 (%)	96.6	96.2	96.0	96.0	96.0	96.0	96.0
산출방법	('23년 벼 재배면적 목표(ha)+'23년 논타작물재배지원사업 참여면적)/'23년 벼 재배면적(ha) × 100						
자료출처	농림축산식품부						
관리부서	농정국 친환경농업과			협력부서(기관)			

세부목표 2.2.

식량안보 및 친환경 농업육성**2. 친환경농산물 유기인증 확대****□ 배경 및 필요성**

- 안전한 먹거리 생산 및 공급을 통한 국민건강 증진
- 지속가능한 농산물 생산환경 보전, 환경오염 최소화 등으로 식량안보 기여

□ 주요 추진사업**① 친환경농업 직접지불제**

사업개요	<ul style="list-style-type: none"> ◦ 사업기간 : 1999년 ~ 계속 ◦ 사업대상 : 친환경농업 실천농가 및 농업인 ◦ 주요내용 : 친환경농산물 인증농가 소득감소분 및 생산비 차이 일부 보전 * 논 : 유기 700천원/ha, 유기지속 350천원, 무농약 500천원 등
추진계획	사업신청(3~5월) → 친환경농업 실천 이행점검(5~10월) → 직불금 지급(11~12월)
부 서	농정국 친환경농업과

② 유기농업자재 지원

사업개요	<ul style="list-style-type: none"> ◦ 사업기간 : 1998년 ~ 계속 ◦ 사업대상 : 친환경농업 실천 농업인 또는 실천하고자 하는 농업인 ◦ 주요내용 : 유기농업자재·녹비작물 종자대 지원, 토양검정 컨설팅(시비처방) 등
추진계획	사업계획 확정(1월) → 유기자재 지원(3~11월) → 사업정산(12월)
부 서	농정국 친환경농업과

□ 점검지표

지 표 명	실 적 (2022)	목 표					
		2023	2024	2025	2026	2027	2028~2042
유기농업 인증면적 비율 (%)	42.8	42.9	50.1	50.4	50.8	52.5	65.0
산출방법	(유기농산물 인증면적 / 친환경농산물 인증면적) × 100						
자료출처	국립농산물품질관리원, 농림축산식품부						
관리부서	농정국 친환경농업과			협력부서(기관)			

세부목표 2.3.

농업 경쟁력 강화**1. 스마트농업 육성교육 및 데이터 기반 시스템 구축****□ 배경 및 필요성**

- 스마트농업의 신속한 기술 확산을 위한 단계별 세분화 육성 필요
- 데이터 기반 시설원에 정밀모니터링 및 원격제어 등을 활용한 지속가능 농업 추진

□ 주요 추진사업**① 스마트농업 교육 및 전문가 양성**

사업개요	<ul style="list-style-type: none"> ◦ 사업기간 : 2023년 ~ 계속 ◦ 사업대상 : 관내 농업인 및 공무원 ◦ 주요내용 : 스마트농업 교육 및 전문가 양성 과정 운영 ◦ 기대효과 : 주요 스마트팜 기술 습득 및 이해도 증진
추진계획	스마트농업 실천농가 육성, 시군센터 전문가 양성
부 서	농업기술원 기술보급과

② 데이터기반 시설원에 모니터링 시스템 보급

사업개요	<ul style="list-style-type: none"> ◦ 사업기간 : 2023년 ~ 계속 ◦ 사업대상 : 시군농업기술센터 ◦ 주요내용 : ICT활용 모바일 기반 시설하우스 환경 모니터링 및 정밀제어 기술보급 ◦ 기대효과 : 시설환경 운영 데이터 관리 기반으로 과학적 정밀영농관리 실천
추진계획	데이터 기반 시설원에 모니터링 시스템 보급 시범사업 추진
부 서	농업기술원 기술보급과

□ 점검지표

지 표 명	실 적 (2022)	목 표					
		2023	2024	2025	2026	2027	2028~2042
스마트농업 실천농가 육성(호)	-	100	300	300	300	100	1,500
산출방법	스마트농업 실천농가 육성(호)						
자료출처	강원특별자치도 내부자료(결과보고)						
관리부서	농업기술원 기술보급과			협력부서(기관)			

세부목표 2.3.

농업 경쟁력 강화**2. 강원 농식품산업 경쟁력 강화****□ 배경 및 필요성**

- 지역 농특산물 생산 및 농산물 가공 상품화 기반조성
- 기술 효율적 보급·확산으로 지역농산물 가공 활성화 및 상품화로 농외소득 증가

□ 주요 추진사업**① 농산물종합가공센터 운영**

사업개요	<ul style="list-style-type: none"> ◦ 사업기간 : 2010년 ~ 계속 ◦ 사업대상 : 시군농업기술센터 내 농산물종합가공센터 ◦ 주요내용 <ul style="list-style-type: none"> - 가공창업 전담기관 역할 및 농외소득 개발을 위한 종합기술지원 - 푸드플랜, 로컬푸드, 농촌융복합산업 등 활성화 지원
추진계획	<ul style="list-style-type: none"> ◦ 농업인 창업보육 프로그램 운영, 유관기관 연계 강화, 농식품 위생·안전 강화 ◦ 지역 특화작목, 지역현황, 소비트렌드 등을 반영 맞춤형 사업 추진 등
부 서	농업기술원 농촌자원과

② 농산물가공센터 고도화 지원

사업개요	<ul style="list-style-type: none"> ◦ 사업기간 : 2021년 ~ 계속 ◦ 사업대상 : 시군농업기술센터 내 농산물종합가공센터 ◦ 주요내용 <ul style="list-style-type: none"> - 품질관리 디지털 기반조성(자가품질검사실 구축, 스마트 HACCP) - 상품개발 기반조성(제품개발실, 제품평가실, 포장·디자인 개발실 구축)
추진계획	<ul style="list-style-type: none"> ◦ 담당자 품질관리 실습 등 역량강화 및 현장견학, 스마트 HACCP 설치 ◦ 제품개발 전용 공간 조성, 소비자 이해관계자 활용 제품 평가시스템 구축
부 서	농업기술원 농촌자원과

□ 점검지표

지 표 명	실 적 (2022)	목 표					
		2023	2024	2025	2026	2027	2028~2042
품목제조 보고증가율 (%)	10	10	10	10	10	10	10
산출방법	{(당해 품목제조보고수-최근3년 품목제조보고수 평균) / 최근3년 품목제조보고수 평균} × 100						
자료출처	강원특별자치도 내부자료(결과보고)						
관리부서	농업기술원 농촌자원과			협력부서(기관)			

세부목표 2.3.

농업 경쟁력 강화**3. 농수산물 수출 확대 지원****□ 배경 및 필요성**

- K-food의 전 세계 인식 확산으로 우리도 청정·고품질 농수산물에 대한 인지도 부각
- 신선농산물의 국내 수급 조절은 물론, 농식품가공산업의 수출 등 유통 다각화를 통한 농산물의 안정적 생산 기반 조성, 부가가치 제고, 농촌지역 경제 활성화 추진

□ 주요 추진사업**① 농수산물 해외 마케팅 지원**

사업개요	<ul style="list-style-type: none"> ◦ 사업기간 : 2017년 ~ 계속 ◦ 사업대상 : 농수산물 수출 생산자단체, 영농법인, 가공업체 등 ◦ 주요내용 <ul style="list-style-type: none"> - 유명 해외 농식품 전시·박람회 참가 지원(2회) - 지역·국가별 홍보·판촉행사 기획 지원(11회)
추진계획	<ul style="list-style-type: none"> ◦ 기존 주요 수출국가(일본, 미국, 대만 등)에 대한 견고한 수출 유통망 확보 ◦ 한류(K-food)로 부각되고 있는 동남아, 유럽 등 새로운 수출 시장 진입
부 서	경제국 국제통상과

② 농수산물 수출 경쟁력 강화

사업개요	<ul style="list-style-type: none"> ◦ 사업기간 : 2001년 ~ 계속 ◦ 사업대상 : 농수산물 수출 생산자단체, 영농법인, 가공업체 등 ◦ 주요내용 <ul style="list-style-type: none"> - 해외시장 기호·선호도에 맞춘 수출용 농수산물 개발 지원(2개소) - 수출 가격 경쟁력 제고를 위한 물류비, 선별·포장비 일부 지원(250개소) - 도 전문 수출단체·기업 육성을 통한 통합 수출체계 구축(2개소)
추진계획	<ul style="list-style-type: none"> ◦ 특정 지역·국가의 전략적 수출시장 확장을 위한 농수산물 R&D 강화 추진 ◦ 수출 전문조직 육성을 통한 수출 시장교섭력 제고 및 신속한 통상환경 대응
부 서	경제국 국제통상과

□ 점검지표

지 표 명	실 적 (2022)	목 표					
		2023	2024	2025	2026	2027	2028~2042
농수산물 수출증가 (백만불)	502	510	515	520	525	530	600
산출방법	당해년도 농식품 수출액 - 전년도 농식품 수출액						
자료출처	KATI 농식품수출정보(한국무역통계진흥원)						
관리부서	경제국 국제통상과			협력부서(기관)			

세부목표 3.1.

건강한 삶 보장**1. 생명존중 문화 확산****□ 배경 및 필요성**

- 자살고위험군 발굴 및 사례관리, 자살의시도자 지원, 자살예방 교육 등 다각적 자살예방 사업추진을 통한 자살률 감소 도모

□ 주요 추진사업**① 자살예방센터 운영**

사업개요	<ul style="list-style-type: none"> ◦ 사업기간 : 2013년 ~ 계속 ◦ 사업대상 : 자살고위험군, 지역주민 등 ◦ 주요내용 <ul style="list-style-type: none"> - 대상자 맞춤형 자살예방사업 추진 및 자살 고위험군 집중 관리 - 지역 내 자살 위험 감소를 위한 자살예방 인프라 강화
추진계획	<ul style="list-style-type: none"> ◦ 자살고위험군(자살시도자, 자살의도자, 자살 유족) 발굴 및 사례관리 ◦ 자살률 감소를 위해 경찰, 소방, 응급실, 정신의료기관 등 지역 네트워크 구축
부 서	복지보건국 보건식품안전과

② 생명지킴이 사례관리

사업개요	<ul style="list-style-type: none"> ◦ 사업기간 : 2015년 ~ 계속 ◦ 사업대상 : 자살고위험군, 지역주민 등 ◦ 주요내용 <ul style="list-style-type: none"> - 마을단위 접근성이 용이한 이·통장, 지역주민의 생명지킴이 활동 지원 - 자살예방 인식개선을 위한 생명지킴이 양성으로 인적 발굴망 구축
추진계획	<ul style="list-style-type: none"> ◦ 생명지킴이 양성을 통한 생명존중 문화 확산 ◦ 지역 내 독거노인, 취약계층 등 자살 고위험군 발굴 및 사례관리 지원
부 서	복지보건국 보건식품안전과

□ 점검지표

지 표 명	실 적 (2022)	목 표					
		2023	2024	2025	2026	2027	2028~2042
인구 10만명당 자살률(명)	32.7	32.2	31.7	31.2	30.7	30.2	30.0
산출방법	(자살에 의한 연간 사망자의 수 / 연앙인구) × 100,000명						
자료출처	통계청(KOSIS)						
관리부서	복지보건국 보건식품안전과			협력부서(기관)			

세부목표 3.1.

건강한 삶 보장

2. 암검진 수검률 향상

□ 배경 및 필요성

- 지역간 소득격차가 의료 서비스 차별로 이어지지 않도록 취약계층 의료 안전망 강화
- 저소득층에 대하여 조기발견 시 완치 가능성이 높은 암종을 대상으로 암조기 검진

□ 주요 추진사업

- 국가암관리 지자체 지원(암검진비 지원)

사업개요	<ul style="list-style-type: none"> ◦ 사업기간 : 1999년 ~ 계속(연례반복) ◦ 사업대상 : 의료급여수급자 및 건강보험가입자(하위 50%) ◦ 주요내용 : 저소득층 6대암 검진비 지원
추진계획	<ul style="list-style-type: none"> ◦ 저소득층 대상 암검진 지원으로 취약집단에 대한 의료서비스 강화 ◦ 암검진 수검 향상
부 서	복지보건국 공공의료과

□ 점검지표

지 표 명	실 적 (2022)	목 표					
		2023	2024	2025	2026	2027	2028~2042
암검진 수검률(%)	44.5	40	40.5	41	41.5	42	42
산출방법	국가암검진 암종별 (①수검자 수 / ②대상자 수) × 100 ① 수검자 수 : 위암, 대장암, 유방암, 자궁경부암, 간암, 폐암 ② 대상자 수 : 의료급여수급권자, 건강보험가입자 및 피부양자 중 부과기준에 해당하는 자						
자료출처	강원특별자치도 내부자료(실적보고)						
관리부서	복지보건국 공공의료과			협력부서(기관)			

세부목표 3.1.

건강한 삶 보장**3. 지역사회 중심 금연지원서비스 사업 추진****□ 배경 및 필요성**

- 지역사회에 금연지원서비스를 제공하고 금연환경을 조성하여 흡연을 감소를 통한 도민의 건강증진 도모

※ 근거 : 국민건강증진법 제8조(금연 및 절주운동 등) 및 제26조(비용의 보조)

□ 주요 추진사업

- 시군별 금연클리닉 운영

사업개요	<ul style="list-style-type: none"> ◦ 사업기간 : 2015년 ~ 계속 ◦ 사업대상 : 흡연자 및 지역사회 주민 ◦ 주요내용 <ul style="list-style-type: none"> - 금연클리닉 등록자에 정기상담 및 금연보조제 제공 - 6개월(9회 이상) 금연상담서비스 및 CO측정 - 니코틴 보조제(패치, 껌 등), 금연치료제(부프로피온 등), 행동강화 물품(운동용품 등) - 금연구역 지정관리(법 및 조례)
추진계획	<ul style="list-style-type: none"> ◦ 금연홍보물 제작 및 배포 ◦ 보건소 금연클리닉 운영 등 금연사업 추진상황 점검 ◦ 금연구역 점검 및 지도단속
부 서	복지보건국 보건식품안전과

□ 점검지표

지 표 명	실 적 (2022)	목 표					
		2023	2024	2025	2026	2027	2028~2042
흡연율 (%)	21	20.7	20.3	20	19.7	19.3	19
산출방법	평생(지금까지) 5갑(100개비) 이상 흡연한 사람으로서 현재 흡연하는 사람("매일 피움" 또는 "가끔 피움")/조사대상 응답자 수						
자료출처	지역사회 건강조사						
관리부서	복지보건국 보건식품안전과			협력부서(기관)			

세부목표 3.1.

건강한 삶 보장**4. 치매 통합 관리 추진****□ 배경 및 필요성**

- 인구 고령화 및 치매질환 인구 증가에 따른 체계적 관리 강화를 위해 치매안심센터를 설치, 지역사회 치매관리 인프라 구축을 통한 치매환자 및 가족 지원 및 효율적 지속 관리를 통한 치매 초기 대응체계 마련

□ 주요 추진사업

- 치매안심센터 운영

사업개요	<ul style="list-style-type: none"> ◦ 사업기간 : 2017년 ~ 계속 ◦ 사업대상 : 지역주민, 치매환자 및 보호자 ◦ 주요내용 <ul style="list-style-type: none"> - 치매환자 상담 및 등록관리, 치매조기검진, 치매환자 맞춤형사례관리, 치매예방관리 - 치매가족 및 보호자 지원, 치매인식개선, 치매파트너 양성, 치매안심마을 운영
추진계획	<ul style="list-style-type: none"> ◦ 치매환자 및 보호자 등록 상담, 맞춤형 사례관리 및 지속관리서비스 제공 ◦ 치매가족 및 보호자 지원 및 치매 관련 전문교육프로그램 제공, 치매치료관리비 지원
부 서	복지보건국 보건식품안전과

□ 점검지표

지 표 명	실 적 (2022)	목 표					
		2023	2024	2025	2026	2027	2028~2042
치매환자 등록관리율 (%)	53.7	56.5	58.5	59.5	60.5	62	67
산출방법	(치매 등록환자 수 / 추정 치매환자 수) × 100						
자료출처	치매안심통합관리시스템						
관리부서	복지보건국 보건식품안전과			협력부서(기관)		강원특별자치도광역치매센터	

세부목표 3.2.

공공보건의료서비스 확대

1. 공공병원 병상 수 확충

□ 배경 및 필요성

- 의료자원 부족 지역에 공공병원의 신·증축 및 기능보강 필요
- 의료서비스 질 개선 및 공공성 강화 측면 개선방안 마련

□ 주요 추진사업

① 지방의료원 기능보강사업

사업개요	<ul style="list-style-type: none"> ◦ 사업기간 : 2019년 ~ 계속 ◦ 사업대상 : 강원특별자치도 5개 의료원(원주·강릉·속초·삼척·영월) ◦ 주요내용 <ul style="list-style-type: none"> - 의료원 신축 및 증축을 통한 병상 추가확보 - 시설 장비 현대화를 통한 공공병원 경쟁력 제고
추진계획	<ul style="list-style-type: none"> ◦ 속초의료원 전문진료센터 증축(2019 ~ 2024), (기존) 193개 → (변경) 287개 ◦ 강릉의료원 복합병동 증축(2020 ~ 2025), (기존) 161개 → (변경) 272개
부 서	복지보건국 공공의료과

② 삼척의료원 이전신축 사업

사업개요	<ul style="list-style-type: none"> ◦ 사업기간 : 2019년 ~ 2025년 ◦ 사업대상 : 강원특별자치도 삼척의료원 ◦ 주요내용 <ul style="list-style-type: none"> - 삼척의료원 이전신축 BTL 사업 추진 - 지하1층 ~ 지상5층, 250병상 규모, (기존) 148개 → (변경) 250개
추진계획	공사추진 : 2023. 4. ~ 2025. 6. / 의료원 개원 : 2025. 6.
부 서	복지보건국 공공의료과

□ 점검지표

지 표 명	실 적 (2022)	목 표					
		2023	2024	2025	2026	2027	2028~2042
공공병원 병상 수(개)	1,224	1,224	1,318	1,531	1,531	1,531	1,531
산출방법	도 산하 공공병원(9개소) 병상 수 합계						
자료출처	강원특별자치도 내부자료(사업완료 보고)						
관리부서	복지보건국 공공의료과			협력부서(기관)			

세부목표 3.2.

공공보건의료서비스 확대**2. 의료취약지 지원 의료시설 확충****□ 배경 및 필요성**

- 의료취약지 해소 및 공공보건의료 기반 확충
- 의료취약지 지원 의료시설 확충을 통한 안정적 의료서비스 제공

□ 주요 추진사업

① 분만취약지 지원사업

사업개요	<ul style="list-style-type: none"> ◦ 사업기간 : 2012년 ~ 계속 ◦ 운영주체 : 태백 한마음산부인과, 강원특별자치도 속초·삼척·영월의료원, 홍천 아름다운병원, 철원병원, 양구 성심병원, 인제 고려병원 ◦ 주요내용 : 분만취약지 산부인과 운영을 위한 인건비 지원
추진계획	<ul style="list-style-type: none"> ◦ 분만취약지 거점의료기관 설치로 취약지 해소 ◦ 지속적인 지원 및 지도·관리를 통한 의료서비스 향상
부 서	복지보건국 공공의료과

② 의료취약지 지원사업(소아청소년과, 인공신장실, 중환자실)

사업개요	<ul style="list-style-type: none"> ◦ 사업기간 : 2013년 ~ 계속 ◦ 사업대상 : 삼척·영월의료원, 정선군립병원, 철원병원, 양구 우리병원 ◦ 주요내용 : 의료취약지 소아청소년과 인공신장실·중환자실 운영을 위한 인건비 지원
추진계획	<ul style="list-style-type: none"> ◦ 의료취약지 거점의료기관 설치로 취약지 해소 ◦ 지속적인 지원 및 지도·관리를 통한 의료서비스 향상
부 서	복지보건국 공공의료과

□ 점검지표

지 표 명	실 적 (2022)	목 표					
		2023	2024	2025	2026	2027	2028~2042
의료취약지 의료시설 이용 연인원(명)	62,447	58,000	58,500	59,000	59,500	60,000	60,000
산출방법	산부인과+소아청소년과+인공신장실+중환자실 이용 연인원						
자료출처	강원특별자치도 내부자료(실적보고)						
관리부서	복지보건국 공공의료과			협력부서(기관)			

세부목표 3.2.

공공보건의료서비스 확대

3. 취약지 응급의료기관 질 향상

□ 배경 및 필요성

- 농어촌 지역 등 취약지는 응급 전문 의료인력 확보 및 시설 유지 등 응급실 운영이 어려워 응급진료 서비스의 질이 비취약지보다 낮음

□ 주요 추진사업

① 취약지역 응급의료센터 지원

사업개요	<ul style="list-style-type: none"> ◦ 사업기간 : 2010년 ~ 계속 ◦ 사업대상 : 2개소(속초, 삼척) ◦ 주요내용 <ul style="list-style-type: none"> - 취약지 지역응급의료센터 응급실 운영을 위한 인건비 및 운영비 지원 - 취약지 지역응급의료센터 평가 실시
추진계획	<ul style="list-style-type: none"> ◦ 2023년 응급의료기관 평가 : 7~11월 ◦ 취약지 지역응급의료센터 응급실 필수기준 충족 여부 모니터링
부 서	복지보건국 공공의료과

② 취약지역 응급의료기관 지원

사업개요	<ul style="list-style-type: none"> ◦ 사업기간 : 2010년 ~ 계속 ◦ 사업대상 : 12개소(동해 2, 속초, 태백, 홍천, 횡성, 영월, 평창, 정선, 철원, 화천, 양구) ◦ 주요내용 <ul style="list-style-type: none"> - 취약지 지역응급의료기관 응급실 운영을 위한 인건비 및 운영비 지원 - 취약지 지역응급의료기관 평가 실시
추진계획	<ul style="list-style-type: none"> ◦ 2023년 응급의료기관 평가 : 7~11월 ◦ 취약지 지역응급의료기관 응급실 필수기준 충족 여부 모니터링
부 서	복지보건국 공공의료과

□ 점검지표

지 표 명	실 적 (2022)	목 표					
		2023	2024	2025	2026	2027	2028~2042
취약지 응급의료기관 평가결과 (개소)	9	10	11	12	13	14	14
산출방법	평가결과 B등급 이상 기관 수						
자료출처	응급의료기관 평가결과(국립중앙의료원)						
관리부서	복지보건국 공공의료과			협력부서(기관)			

세부목표 3.2.

공공보건의료서비스 확대

4. 농어촌 의료서비스 개선

□ 배경 및 필요성

- 농어촌 등 의료취약지역 지역보건의료기관(보건소, 보건지소, 보건진료소 등)의 시설·장비 현대화 지원을 통해 농어촌지역 보건 의료서비스 수준 향상 및 접근성 제고, 지역밀착형 질병예방 및 건강관리 전담기관인 주민건강센터 확충을 통해 지역 주민 건강증진에 기여

□ 주요 추진사업

- 농어촌 보건기관 시설개선 및 장비보강

사업개요	<ul style="list-style-type: none"> ◦ 사업기간 : 1994년 ~ 계속 ◦ 사업대상 : 15개 시군 ◦ 주요내용 : 노후된 보건기관의 시설 및 장비, 보건사업 차량 개선
추진계획	<ul style="list-style-type: none"> ◦ 농어촌 보건기관 시설개선사업 추진상황 점검 : 2회(상·하반기) <ul style="list-style-type: none"> - 2021~2022년 계속사업(4개소) 및 2023년 신규 시설개선사업(3개소) ◦ 2024년 농어촌 보건기관 시설개선사업 대상 발굴 및 공모 신청 : 5~6월 <ul style="list-style-type: none"> - 2024년 농어촌 보건기관 시설개선사업 지침설명회 : 5월 - 노후 보건기관(신축, 증개축, 개보수 후 10년 이상 경과시설) 조사 : 5월 ◦ 2024년 농어촌 보건기관 시설개선사업 대상 선정 : 9월
부 서	복지보건국 보건식품안전과

□ 점검지표

지 표 명	실 적 (2022)	목 표					
		2023	2024	2025	2026	2027	2028~2042
보건기관 시설개선 및 장비 보강지원 개소(개소)	94	59	60	60	60	60	900
산출방법	농어촌 의료서비스개선 사업(시설, 보건의료장비, 차량) 수						
자료출처	강원특별자치도 내부자료						
관리부서	복지보건국 보건식품안전과			협력부서(기관)			

세부목표 3.3.

스마트 의료서비스 실현**1. 모바일 헬스케어 서비스 지원****□ 배경 및 필요성**

- 보건소 직접 방문이 어려운 건강관리 서비스 참여희망자 대상 ICT 기술 활용 서비스를 제공하여 만성질환 예방 및 건강관리 효율성 제고

※ 근거 : 국민건강증진법 제3조(책임), 지역보건법 제11조(보건소의 기능 및 업무)

□ 주요 추진사업

- 시군별 모바일 헬스케어 대상자 등록관리

사업개요	<ul style="list-style-type: none"> ◦ 사업기간 : 2018년 ~ 계속 ◦ 사업대상 : 만성질환 위험요인 1개 이상 대상자선정 ◦ 주요내용 : 온라인 신체활동·영양 상담·교육, 맞춤 정보제공, 검사 및 결과 상담 등 대상자에 대해 중간검진(3개월 후) 및 최종검진(6개월 후)을 통해 건강변화 체크 <p>* 주요 체크항목 : 혈압, 공복혈당, 허리둘레, 중성지방, HDL콜레스테롤</p>
추진계획	<ul style="list-style-type: none"> ◦ 보건소 방문상담 및 중간검진 실시 : 신체계측, 건강검진 등 ◦ 모바일을 통한 건강생활 지원, 상담 및 건강관리 목표 설정하여 대상자에게 동기부여 및 지속적으로 관리
부 서	복지보건국 보건식품안전과

□ 점검지표

지 표 명	실 적 (2022)	목 표					
		2023	2024	2025	2026	2027	2028~2042
모바일 헬스케어 등록자 수 (명)	1,341	1,373	1,405	1,437	1,469	1,501	6,500
산출방법	시군별 모바일헬스케어 등록자 수						
자료출처	보건소 모바일헬스케어 관리자시스템						
관리부서	복지보건국 보건식품안전과			협력부서(기관)			

세부목표 4.1.

포용적이고 공평한 양질의 교육보장

1. 국공립어린이집 확충

□ 배경 및 필요성

- 보육의 공공성 확보를 위한 국공립 어린이집의 신규 설치 지원을 통해 질 높은 보육 서비스 제공 및 안전하고 쾌적한 보육환경 조성

□ 주요 추진사업

- 국공립어린이집 확충

사업개요	<ul style="list-style-type: none"> ◦ 사업기간 : 2003년 ~ 계속 ◦ 사업대상 : 신규 국공립어린이집 ◦ 주요내용 : 국공립 어린이집 신규 설치비 지원 <ul style="list-style-type: none"> - 신축비 : 건축비 등 개소당 1,676천원/㎡ - 리모델링비 : 기존 공공시설 건축비 등 개소당 1,676천원/㎡ - 장기임차 : 민간 가정 어린이집 장기임차, 근저당 및 리모델링비 1억원 - 기자재비 : 개소당 10백만원
추진계획	<ul style="list-style-type: none"> ◦ 2023년 신축 1개소, 리모델링 6개소, 장기임차 1, 기자재비 8개소 추진 ◦ 국공립 어린이집 확충사업 지속 추진
부 서	복지보건국 복지정책과

□ 점검지표

지 표 명	실 적 (2022)	목 표					
		2023	2024	2025	2026	2027	2028~2042
국공립 어린이집 이용률(%)	22.7	23.00	23.50	24.00	24.50	25.00	25.50
산출방법	(국공립어린이집 이용아동 수 / 전체 어린이집 이용 아동 수) × 100						
자료출처	보육통합정보시스템						
관리부서	복지보건국 복지정책과			협력부서(기관)			

세부목표 4.1.

포용적이고 공평한 양질의 교육보장**2. 영유아보육료 지원****□ 배경 및 필요성**

- 영유아, 장애아, 다문화가구 등에 양질의 보육서비스를 균등하게 제공하고 부모의 보육부담 경감 및 출산 장려에 기여

□ 주요 추진사업

- 영유아보육료 지원

사업개요	<ul style="list-style-type: none"> ◦ 사업기간 : 1992년 ~ 계속 ◦ 사업대상 : 영아(만1~2세), 장애아, 다문화자녀, 그밖의 연장형 보육아동 등 ◦ 주요내용 : 어린이집 이용 영아(만1~2세), 장애아, 다문화아동 보육료 및 기관보육료 등 지원
추진계획	도내 영유아보육료 대상 아동 보육서비스 지원 지속 추진
부 서	복지보건국 복지정책과

□ 점검지표

지 표 명	실 적 (2022)	목 표					
		2023	2024	2025	2026	2027	2028~2042
보육비용 지원받는 아동비율 (%)	59.5	60	61	62	63	64	65
산출방법	$(\text{도내 영유아 보육료 대상 아동 수} / \text{도내 영유아 아동 수}) \times 100$						
자료출처	보육통합정보시스템						
관리부서	복지보건국 복지정책과			협력부서(기관)			

세부목표 4.1.

포용적이고 공평한 양질의 교육보장**3. 등록금 장학금 지원****□ 배경 및 필요성**

- 도 출신 학생들의 도내 대학 진학률 제고 및 도내 대학의 경쟁력 강화
- 학생들의 경제적 부담 경감 및 안정적인 학업 정진을 통해 지역인재 육성에 기여

□ 주요 추진사업

- 도내 고교출신 도내 대학생 등록금 장학금 지원

사업개요	<ul style="list-style-type: none"> ◦ 사업근거 : 「강원인재육성평생교육진흥원 설립 및 운영 지원 조례」 ◦ 사업기간 : 2015년 ~ 계속 ◦ 사업대상 : 도내 고교출신 도내 대학생 ◦ 운영주체 : (재)강원인재육성평생교육진흥원 ◦ 주요내용 <ul style="list-style-type: none"> - 매 학기 등록금에서 국가장학금(Ⅰ·Ⅱ 유형)과 교내·외 장학금을 제외한 실제 본인부담 등록금 중에서 10만원부터 최대 150만원까지 지원
추진계획	<ul style="list-style-type: none"> ◦ '23학년 1학기 장학금 지원 : '23. 7월 ◦ '23학년 2학기 장학금 지원 : '23. 12월
부 서	기획조정실 교육법무과

□ 점검지표

지 표 명	실 적 (2022)	목 표					
		2023	2024	2025	2026	2027	2028~2042
등록금 장학금 수혜율(%)	13	13	13.5	14	14.5	15	15.5
산출방법	(등록금 장학금 수혜자 수 / 도내 고교출신 도내 대학생 수) × 100						
자료출처	대학알리미, 강원인재육성평생교육진흥원						
관리부서	기획조정실 교육법무과			협력부서(기관)		강원인재육성평생교육진흥원	

세부목표 4.2.

평생교육 활성화**1. 누구나 누릴 수 있는 평생교육 실현****□ 배경 및 필요성**

- 장애로 인한 정규교육을 받지 못한 장애인에게 기초교육 및 정보화교육 지원
- 장애 특성과 요구를 반영한 평생교육과정 운영 등

□ 주요 추진사업**① 장애인 평생학습 기회확대**

사업개요	<ul style="list-style-type: none"> ◦ 사업기간 : 계속 ◦ 사업대상 : 장애인 평생교육기관(시설·단체) ◦ 주요내용 <ul style="list-style-type: none"> - 장애인에게 기초교육 및 검정고시 등 평생학습 과정을 운영하는 시설지원 - 장애인의 특성과 요구를 반영한 평생교육과정 발굴 및 지원
추진계획	<ul style="list-style-type: none"> ◦ 3개소 야학 시설별 장애인 평생교육 운영비 지원 : 3월 ◦ 장애인 특화 프로그램 운영 : 4월~9월
부 서	기획조정실 교육법무과

② 강원특별자치도 장애인 평생교육 강사 양성·지원 운영

사업개요	<ul style="list-style-type: none"> ◦ 사업기간 : 2023년 ~ 계속 ◦ 사업대상 : 장애인평생교육 강사 희망자, 도내 장애인 학습자 ◦ 주요내용 <ul style="list-style-type: none"> - 장애인의 신체적·정신적 특성에 대한 이해를 갖추게 하는 체계적인 교육 프로그램 - 장애인평생교육강사 2급 양성교육 → 학습 수요처 파견
추진계획	<ul style="list-style-type: none"> ◦ 강사양성 세부계획 수립 및 모집 : '23. 4월 ◦ 학습수요처 파악 및 강사 파견 : '23. 7월 이후
부 서	기획조정실 교육법무과

□ 점검지표

지 표 명	실 적 (2022)	목 표					
		2023	2024	2025	2026	2027	2028~2042
평생학습 장애인 참여자 수 (명)	291	300	350	400	450	500	550
산출방법	평생교육 기관(시설·단체) 장애인 참여자 수						
자료출처	강원특별자치도 내부자료(사업실적 보고)						
관리부서	기획조정실 교육법무과			협력부서(기관)		강원인재육성평생교육진흥원	

세부목표 4.2.

평생교육 활성화**2. 맞춤형 평생학습 운영지원 확대****□ 배경 및 필요성**

- 도민의 평생학습권리 보장으로 삶의 질 향상과 행복 추구
- 취약계층 평생학습 기회 확대 등

□ 주요 추진사업**① 도민 맞춤형 평생학습 지원**

사업개요	<ul style="list-style-type: none"> ◦ 사업기간 : 2014년 ~ 계속 ◦ 사업대상 : 도민, 평생교육기관(단체) ◦ 주요내용 <ul style="list-style-type: none"> - 도민 맞춤형 평생학습 지원 - 성인 문해교육 지원 등
추진계획	<ul style="list-style-type: none"> ◦ 지속가능발전교육, 평생학습마을, 행복한 나이들 운영 공모 및 지원 : '23. 3월~4월 ◦ 성인문해교육 프로그램 운영 공모 및 지원 : '23. 3월~4월
부 서	기획조정실 교육법무과

② 강원특별자치도 청년리빙랩 「청년실험단」 운영

사업개요	<ul style="list-style-type: none"> ◦ 사업기간 : 2022년 ~ 계속 ◦ 사업대상 : 3인 이상으로 구성된 청년팀 ◦ 주요내용 <ul style="list-style-type: none"> - 청년 스스로 지역사회 문제를 창의적인 아이디어로 해결해보는 실험의 장 제공 - 청년의 사회참여역량 강화로 취·창업, 일자리 창출 효과 기대
추진계획	<ul style="list-style-type: none"> ◦ 청년실험단 공모 및 선정, 착수협의회 추진 : '23. 3월~4월 ◦ 청년실험 아카데미, 전문가 컨설팅 : '23. 5월~9월
부 서	기획조정실 교육법무과

□ 점검지표

지 표 명	실 적 (2022)	목 표					
		2023	2024	2025	2026	2027	2028~2042
평생교육 운영지원(건)	45	50	80	100	120	150	200
산출방법	평생학습 운영지원 건 수						
자료출처	강원특별자치도 내부자료(사업실적 보고)						
관리부서	기획조정실 교육법무과			협력부서(기관)		강원인재육성평생교육진흥원	

세부목표 5.1.

성평등 문화 확산**1. 성인지 교육 참여 확대****□ 배경 및 필요성**

- 지방자치단체의 장은 성별영향평가의 효율적인 시행을 위하여 소속 공무원에 대하여 성별영향평가 교육을 실시
- 도지사는 성별영향평가 업무와 관련된 공무원이 연 1회 이상 성별영향평가 교육에 참여할 수 있도록 하여야 함

□ 주요 추진사업

- 성인지 교육 실시

사업개요	<ul style="list-style-type: none"> ◦ 사업기간 : 계속 ◦ 사업대상 : 도(사업소 포함) 및 시군 공무원 * 소방직·교원직 제외 ◦ 사업근거 : 「성별영향평가법」 제15조(성별영향평가 교육) 및 강원특별자치도 성별영향평가 조례 제17조(성별영향평가 교육) ◦ 주요내용 <ul style="list-style-type: none"> - 공무원 정원의 30% 이상이 성인지 교육 수강 및 수료 - 한국양성평등교육진흥원 이러닝센터 성인지 사이버 교육
추진계획	‘23. 4월 ~ 11월(1차 ~ 4차) 공무원 성인지 교육 실시
부 서	복지보건국 여성청소년가족과

□ 점검지표

지 표 명	실 적 (2022)	목 표					
		2023	2024	2025	2026	2027	2028~2042
공무원 성인지교육 이수율(%)	30% 이상	30% 이상	30% 이상	30% 이상	30% 이상	30% 이상	30% 이상
산출방법	(성인지 교육 이수자 / 정원) × 100						
자료출처	한국양성평등교육진흥원(공문)						
관리부서	복지보건국 여성청소년가족과			협력부서(기관)			

세부목표 5.1.

성평등 문화 확산**2. 성별영향평가 활성화 및 정책 개선****□ 배경 및 필요성**

- 도민의 삶과 밀접한 정책과 법령이 성별에 미치는 영향을 평가하여 성별의 특성과 요구를 반영한 정책 수립으로 실질적 성평등을 확산하고자 함

□ 주요 추진사업

- 성별영향평가 실시 및 정책개선

사업개요	<ul style="list-style-type: none"> ◦ 사업기간 : 2011년 ~ 계속 ◦ 사업대상 : 자치법규, 계획, 사업, 홍보물 제작 등 ◦ 주요내용 <ul style="list-style-type: none"> - 제·개정 자치법규 사전절차로 성별영향평가 실시(성별 구분, 고정관념, 성특성 반영, 성별 균형참여, 성별 통계작성 등을 체크·개선) - 법률에 따라 3년 이상 주기로 수립하는 계획 - 성평등에 중대한 영향을 미치는 주요사업(일자리, 청년지원, 교육 등 전반적 사업) - 도민을 대상으로 배포하는 홍보물 제작(지류·영상 등)에 대한 사전 점검실시
추진계획	<ul style="list-style-type: none"> ◦ 자치법규 제·개정, 계획, 홍보물 제작에 따른 성별영향평가 요청 및 개선이행 : 연중 <ul style="list-style-type: none"> - [성별영향평가 시스템] 을 통해 접수 → 개선사항 통보 → 개선사항 이행 - “홍보물 성별영향평가지원위원회” 주기적 운영(성별영향평가센터) ◦ 주요 사업에 대한 성별영향평가 사업 발굴 및 개선이행 : 연중 <ul style="list-style-type: none"> - 사업 발굴 및 확정(4~5월) → 사업별 전문가 컨설팅(6~7월, 성별영향평가센터) → 개선사항 반영계획 제출 및 개선이행(8월~계속) → 이행점검(하반기~익년)
부 서	복지보건국 여성청소년가족과

□ 점검지표

지 표 명	실 적 (2022)	목 표					
		2023	2024	2025	2026	2027	2028~2042
성별영향평가 정책개선율 (도 및 시군 %)	55.97	24	24	25	25	25	25
산출방법	(개선 이행한 세부사업 수 / 실시 세부사업 수) × 100						
자료출처	여성가족부 성별영향평가 시스템 결과보고, 합동평가 최종결과						
관리부서	복지보건국 여성청소년가족과			협력부서(기관)		여성가족연구원 (성별영향평가센터)	

세부목표 5.1.

성평등 문화 확산**3. 양성평등기금 사업 추진****□ 배경 및 필요성**

- 양성평등기금을 설치하여 여성과 남성이 동등한 참여와 대우를 받고 모든 영역에서 평등한 책임과 권리를 공유함으로써 양성평등 사회를 이루는 것을 기본이념으로 함
- 여성권익증진과 사회참여 확대 등 양성평등촉진 사업추진을 통해 실질적 양성평등사회 실현

□ 주요 추진사업

- 양성평등기금 사업 추진

사업개요	<ul style="list-style-type: none"> ◦ 사업기간 : 1999년 ~ 계속 ◦ 사업대상 : 도내 여성단체, 비영리법인, 비영리민간단체 ◦ 사업근거 : 강원특별자치도 양성평등 기본 조례 제43조 ◦ 주요내용 <ul style="list-style-type: none"> - 강원특별자치도양성평등위원회, 강원특별자치도보조금관리위원회 심의를 거쳐 지원 결정 - 1개 단체 1개 사업 지원 원칙
추진계획	<ul style="list-style-type: none"> ◦ 기획공모(5개 분야) 및 일반공모(5개 분야) 모집공고 및 신청서 접수(연초) ◦ 사업 심사·선정, 기금교부 및 추진상황 지도점검(연 1회 이상), 정산
부 서	복지보건국 여성청소년가족과

□ 점검지표

지 표 명	실 적 (2022)	목 표					
		2023	2024	2025	2026	2027	2028~2042
양성평등 기금운용 (백만원)	200	200	200	200	200	200	200
산출방법	예산규모 산출						
자료출처	강원특별자치도 세입·세출예산사업명세서						
관리부서	복지보건국 여성청소년가족과			협력부서(기관)			

세부목표 5.2.

여성의 사회참여 기회 제공**1. 위원회 여성위원 참여 확대****□ 배경 및 필요성**

- 정책결정과정에서 여성의 관점과 요구를 반영하여 양성 평등한 정책을 실현하기 위해 지자체 위원회 성별참여 비율을 법적으로 보장하여 여성참여 확대를 추진
- 지자체 위원회 위촉직 위원들의 특정성이 60%를 넘지 않도록 규정하고 성별 할당에 관한 특례를 두어 단계적으로 시행

□ 주요 추진사업

- 위원회 여성위원 참여율 확대

사업개요	<ul style="list-style-type: none"> ◦ 사업기간 : 2020년 ~ 계속 ◦ 사업대상 : 지방자치단체 위촉직 위원회(도, 사업소, 시군 전체) ◦ 사업근거 : 「양성평등기본법」 제21조 ◦ 주요내용 <ul style="list-style-type: none"> - 위원회 구성 시 특정 성별이 60%를 초과하지 않도록 규정 - 연 2회(상반기, 하반기) 성별참여 현황을 시스템에 등록, 관리
추진계획	<ul style="list-style-type: none"> ◦ '22년 위원회 성별참여 현황 조사('23. 1월~ 2월) ◦ 서면심의 및 심의결과 최종 통보(여성가족부 '23. 7~8월)
부 서	복지보건국 여성청소년가족과

□ 점검지표

지 표 명	실 적 (2022)	목 표					
		2023	2024	2025	2026	2027	2028~2042
위원회 여성비율 (%)	43	44	45	46	47	48~49	50
산출방법	(여성 위원 수 / 전체 위원 수) × 100						
자료출처	정부위원회 시스템						
관리부서	복지보건국 여성청소년가족과			협력부서(기관)			

세부목표 5.2.

여성의 사회참여 기회 제공

2. 여성의 의사결정 영향력 확대

□ 배경 및 필요성

- 신규 여성공무원 증가로 인한 여성비율이 확대되고 역할구분의 실효성이 없는 상황
- 육아 및 여성이라는 편견으로 관리직 기회를 박탈하는 상황을 배제

□ 주요 추진사업

- 공정한 인사 운영

사업개요	<ul style="list-style-type: none">◦ 기 간 : 매년 정기인사(1월, 7월) * 필요시 수시인사 시 승진◦ 대 상 : 일반직 여성공무원 6급 이상◦ 주요내용 : 공정한 인사운영을 통해 3, 4, 5급으로의 승진 운영
추진계획	<ul style="list-style-type: none">◦ 정기 인사 시 관리직 결원 보충 시 공정한 인사(승진)◦ 직렬, 성별, 연령에 상관없이 승진후보자명부 서열과 업무추진능력을 바탕으로 인사 운영
부 서	행정국 총무과

□ 점검지표

지 표 명	실 적 (2022)	목 표					
		2023	2024	2025	2026	2027	2028~2042
여성관리자 임용비율 (%)	20.3	21	22	23	24	25	35
산출방법	(5급 이상 여성관리자 수 / 5급 이상 관리자 수) × 100						
자료출처	차세대인사랑시스템						
관리부서	행정국 총무과			협력부서(기관)			

세부목표 6.1.

깨끗하고 안전한 물 관리**1. 스마트 지방상수도 지원****□ 배경 및 필요성**

- 수도사고 신속 대응 및 실시간 수질정보 제공으로 안전한 수돗물 공급 관리체계 마련
- 상수도가 보급되지 않은 농어촌(면단위)지역에 상수도시설을 확충

□ 주요 추진사업**① 스마트 상수도 관리시스템 구축 및 운영**

사업개요	<ul style="list-style-type: none"> ◦ 사업기간 : 2020년 ~ 계속 ◦ 사업대상 : 18개 시군 ◦ 주요내용 : 수돗물 공급 전 과정에 ICT기반 물관리 시스템 구축 <ul style="list-style-type: none"> - 실시간 수질측정, 재염소시설 설치, 자동드레인 장치 - 소규모 유량감시시설, 스마트 미터 등 설치
추진계획	<ul style="list-style-type: none"> ◦ '23년까지 18개 시군 스마트 상수도 관리시스템 구축 완료 ◦ 스마트 상수도 관리시스템 정상운영 및 유역수도지원센터 협력체계 유지
부 서	산림환경국 수질보전과

② 농어촌 생활용수 개발사업

사업개요	<ul style="list-style-type: none"> ◦ 사업기간 : 1995년 ~ 계속 ◦ 사업대상 : 상수도가 보급되지 않는 농어촌(면단위)지역 ◦ 주요내용 : 상수도 미보급 지역(면단위) 상수도시설(관로, 취·정수장, 가압장, 배수지 등) 신설·확장·개량
추진계획	'27년까지 지방상수도 보급률 95.3%를 목표로 시설 확충 추진
부 서	산림환경국 수질보전과

□ 점검지표

지 표 명	실 적 (2022)	목 표					
		2023	2024	2025	2026	2027	2028~2042
상수도 보급률(%)	93.3	93.6	94.0	94.3	95.0	95.3	95.6
산출방법	$(\text{급수인구} / \text{총 인구}) \times 100$						
자료출처	상수도통계시스템						
관리부서	산림환경국 수질보전과			협력부서(기관)			

세부목표 6.1.

깨끗하고 안전한 물 관리**2. 공공하수도 확충 및 정비****□ 배경 및 필요성**

- 공공하수도 미보급지역의 생활하수가 정화조를 통하여 방류되고 있으나, 관리 미숙 등으로 인한 방류수로 수질오염 발생
- 하수도 사업추진을 통한 보급률 향상으로 하천 수질보호 및 도민 삶의 질 향상

□ 주요 추진사업

- 하수도시설 확충

사업개요	<ul style="list-style-type: none"> ◦ 사업근거 : 「하수도법」 제3조, 제6조, 제11조 ◦ 사업기간 : 2014년 ~ 2026년 ◦ 사업대상 및 운영주체 : 18개 시군 ◦ 주요내용 : 하수처리장 신·증설, 하수관로 신설 및 교체 보수
추진계획	하수처리장, 하수관로, 농어촌마을하수도 확충 등(18개 시군, 129개 사업 추진)
부 서	산림환경국 수질보전과

□ 점검지표

지 표 명	실 적 (2022)	목 표					
		2023	2024	2025	2026	2027	2028~2042
하수도 보급률(%)	90.1	90.2	90.3	90.4	90.5	90.6	90.7이상
산출방법	$(\text{하수처리인구} / \text{총 인구}) \times 100$						
자료출처	국가하수도정보시스템						
관리부서	산림환경국 수질보전과			협력부서(기관)			

세부목표 6.1.

깨끗하고 안전한 물 관리

3. 하천 수질측정망 운영

□ 배경 및 필요성

- 공공수역의 수질 현황을 파악하기 위한 상시모니터링 추진
- 수질 조사·평가, 수질변화 추이 등 수계별 수질동향 파악 및 수질개선대책 마련

□ 주요 추진사업

- 하천 수질측정망 운영

사업개요	<ul style="list-style-type: none"> ◦ 사업대상 : 254개 하천, 449개 지점 ◦ 주요내용 : 수질모니터링을 통해 도내 수질변화 추이 파악 <ul style="list-style-type: none"> - (측정항목) 현장측정(수온, pH, DO) 및 장비분석(BOD, COD 등) - (채수주기) 국가 및 도 보건환경연구원 등 월 1회, 시·군 운영지점은 분기 1회
추진계획	<ul style="list-style-type: none"> ◦ 수질측정망 운영 ◦ 하천 수질측정망 운영결과 분석(분기) <ul style="list-style-type: none"> - 수계별 수질오염원인 분석 및 오염하천 수질개선대책 마련
부 서	산림환경국 수질보전과

□ 점검지표

지 표 명	실 적 (2022)	목 표					
		2023	2024	2025	2026	2027	2028~2042
하천수질 BOD Ia 등급 달성률 (%)	75	75.2	75.4	75.6	75.8	76	79
산출방법	[매우좋음(Ia) 등급 지방하천 지점 수 / 전체 지방하천 측정지점 수] × 100						
자료출처	강원특별자치도 내부자료(수질측정망 운영결과)						
관리부서	산림환경국 수질보전과			협력부서(기관)			

세부목표 6.1.

깨끗하고 안전한 물관리

4. 정수장 및 상수원보호구역 운영 실태 점검

□ 배경 및 필요성

- 취약정수장 및 상수원보호구역 운영 점검을 통한 먹는물 수질 관리 강화

□ 주요 추진사업

- 정수장 및 상수원보호구역 운영·관리 점검

사업개요	<ul style="list-style-type: none">◦ 점검기간 : 계속◦ 점검대상('23년 기준) : 도내 상수도시설 및 상수원보호구역<ul style="list-style-type: none">- 정수장 운영관리 현장점검 1만톤/일 미만 규모의 정수장 및 마을상수도 258개소(정수장 51, 마을상수도 207) 대상 점검 실시- 상수원보호구역 관리실태 점검 : 18개 시군 62개소 대상 점검 실시◦ 주요내용<ul style="list-style-type: none">- 정수장 및 정수장 주변 위생관리 상태 점검- 상수원보호구역 순찰 및 관리실태 점검
추진계획	연 1회 이상 점검을 통한 수질관리 감독 강화
부 서	산림환경국 수질보전과

□ 점검지표

지 표 명	실 적 (2022)	목 표					
		2023	2024	2025	2026	2027	2028~2042
상수도 시설 안전 점검률 (%)	100	100	100	100	100	100	100
산출방법	(상수도시설 및 상수원보호구역 점검실시 건 / 점검 대상) × 100						
자료출처	강원특별자치도 내부자료(공문)						
관리부서	산림환경국 수질보전과			협력부서(기관)			

세부목표 6.2.

효율적 물 공급

1. 소규모 노후 수도시설 개량

□ 배경 및 필요성

- 지방상수도 공급이 불가능한 산간·오지지역의 노후된 마을상수도 및 소규모 급수 시설 개량으로 생활환경 개선 및 정주 여건 조성

□ 주요 추진사업

- 소규모 수도시설 개량사업

사업개요	<ul style="list-style-type: none"> ◦ 사업기간 : 2008년 ~ 계속 ◦ 사업대상 : 수질 부적합 및 노후 소규모 수도시설 ◦ 주요내용 <ul style="list-style-type: none"> - 노후 및 수질기준 초과 소규모 수도시설 관로, 배수지 등 개선 - 가뭄 등으로 수원부족으로 인한 대체수원 개발 등
추진계획	<ul style="list-style-type: none"> ◦ 노후 및 수질 초과 소규모 수도시설 관로, 배수지 등 개선 ◦ 장기적으로 소규모수도시설에서 지방상수도 보급으로 전환을 위해 소규모 수도시설 보급률 감축 목표로 노후시설에 대한 개량 추진
부 서	산림환경국 수질보전과

□ 점검지표

지 표 명	실 적 (2022)	목 표					
		2023	2024	2025	2026	2027	2028~2042
소규모 수도시설 보급률(%)	4.5	4.48	4.46	4.44	4.42	4.40	4.38
산출방법	(소규모급수인구 + 마을상수도 급수인구 수) / 총 인구수 × 100						
자료출처	상수도통계시스템						
관리부서	산림환경국 수질보전과			협력부서(기관)			

세부목표 6.2.

효율적 물 공급**2. 노후상수도 정비****□ 배경 및 필요성**

- 노후 지방상수도 개량을 통해 깨끗한 수돗물의 안정적 공급기반 구축
- 관망 정비를 통한 유수율 향상으로 수도시설 경영환경 개선 및 수도사업 선순환 구조 구축

□ 주요 추진사업

- 농어촌 생활용수 개발사업

사업개요	<ul style="list-style-type: none"> ◦ 사업기간 : 2017년 ~ 2026년 ◦ 사업대상 : 17개 시군 26개소 <ul style="list-style-type: none"> - 노후 상수관망 정비사업 : 유수율 70%미만 급수구역이 포함된 시군 - 노후 정수장 정비사업 : 경과년수 20년 이상이면서 정수처리 기능 저하된 시설 ◦ 주요내용 <ul style="list-style-type: none"> - 유수율 70%미만 급수구역 내 관망 정비 - 경과년수 20년 이상이면서 정수처리 기능 저하된 정수장시설 개량
추진계획	<ul style="list-style-type: none"> ◦ '26년까지 26개소 사업완료 목표로 추진 ◦ 노후 관망 및 정수장 개량으로 유수율 향상 및 수돗물 안정적 공급
부 서	산림환경국 수질보전과

□ 점검지표

지 표 명	실 적 (2022)	목 표					
		2023	2024	2025	2026	2027	2028~2042
유수율(%)	72.9	73.1	73.3	73.5	73.7	73.9	74.0
산출방법	$(\text{유수수량} / \text{총 급수량}) \times 100$						
자료출처	상수도통계시스템						
관리부서	산림환경국 수질보전과			협력부서(기관)			

세부목표 7.1.

친환경 에너지 보급 및 소비 확대

1. 신재생에너지 개발·이용·보급사업 및 에너지이용 효율화 사업 추진

□ 배경 및 필요성

- 지역 특성에 맞는 친환경 신재생에너지 보급 및 효율화를 통한 에너지 수급여건 개선
- 정부 탈석탄·탈원전 에너지 전환정책 및 그린뉴딜에 부합하는 기후변화정책 대응

□ 주요 추진사업

① 신재생에너지 융복합지원사업

사업개요	<ul style="list-style-type: none"> ◦ 사업기간 : 2001년 ~ 계속 ◦ 사업대상 : 도내 민간 및 공공기관 건물 등 ◦ 주요내용 <ul style="list-style-type: none"> - 민가, 공공건물, 산업지구 등의 복합구역에 신재생에너지 설비 지원 - 하나의 구역에 2개 이상의 신재생에너지 설비를 융합하여 지원
추진계획	<ul style="list-style-type: none"> ◦ '23년 실적 3,510개소, '27년까지 매년 전년 대비 50개소 이상 보급 확대 ◦ '28년 이후 연 3,800개소 이상의 신재생에너지설비 보급 추진
부 서	산업국 에너지정책과

② 신재생에너지 확대기반 조성사업

사업개요	<ul style="list-style-type: none"> ◦ 사업기간 : 2001년 ~ 계속 ◦ 사업대상 : 지자체 소유·관리하는 건물 및 사회복지시설 ◦ 주요내용 <ul style="list-style-type: none"> - 공공건물 및 복지시설에 신재생에너지설비 지원을 통한 에너지비용 절감 - 신재생에너지 보급 확대로 기후위기 대응 및 관련 산업 활성화
추진계획	<ul style="list-style-type: none"> ◦ 태양광 외 지열, 연료전지 설치장소 발굴을 통한 사업 확대 ◦ '28년 이후 연 40개소 이상 신재생에너지설비 보급 추진
부 서	산업국 에너지정책과

③ 취약계층 에너지복지사업

사업개요	<ul style="list-style-type: none"> ◦ 사업기간 : 2014년 ~ 계속 ◦ 사업대상 : 저소득층(기초급여수급자, 차상위계층) 및 사회복지시설 ◦ 주요내용 <ul style="list-style-type: none"> - 노후 조명을 고효율 LED기기로 교체함으로써 에너지소비 및 비용 절감 - 도내 온실가스 배출 저감 및 에너지복지 확대
추진계획	<ul style="list-style-type: none"> ◦ 저소득층 대상 영구임대주택단지 지원 확대 및 신규 사업 수요 발굴 ◦ '28년 이후 연 700개소 이상 고효율 조명 지원 추진
부 서	산업국 에너지정책과

□ 점검지표

지 표 명	실 적 (2022)	목 표					
		2023	2024	2025	2026	2027	2028~2042
신재생에너지 발전량 비중 (%)	17.4	18	18.6	19.2	19.8	20.4	21
산출방법	(도내 신재생에너지 발전량 / 도내 총 발전량) × 100						
자료출처	신재생에너지 보급통계(산업통상자원부, 한국에너지공단)						
관리부서	산업국 에너지정책과			협력부서(기관)		한국에너지공단	

지 표 명	실 적 (2022)	목 표					
		2023	2024	2025	2026	2027	2028~2042
에너지 자급률 (%)	41	36	37.5	39	40.5	42	44
산출방법	(도내 에너지 생산량 / 도내 에너지 소비량) × 100						
자료출처	지역에너지통계연보(산업통상자원부, 에너지경제연구원)						
관리부서	산업국 에너지정책과			협력부서(기관)		에너지경제연구원	

세부목표 7.1.

친환경 에너지 보급 및 소비 확대**2. 친환경차 보급 확대 지원****□ 배경 및 필요성**

- 대기환경보전법 제58조(저공해자동차의 운행 등)
- 수송·건설기계 부문 온실가스 감축 및 대기오염물질 저감을 통한 대기환경 개선

□ 주요 추진사업

- 전기자동차(이륜차, 굴착기) 구매 지원 사업

사업개요	<ul style="list-style-type: none"> ◦ 사업기간 : 2011년 ~ 계속 ◦ 사업대상 : 도민 ◦ 사업주체 : 시장·군수 ◦ 주요내용 : 전기자동차·이륜차·굴착기 구매 보조
추진계획	<ul style="list-style-type: none"> ◦ '23.2월 ~ 12월 : 보조금 지급신청서 접수 및 지급(시군) ◦ 보급 계획 : 7,251대 <ul style="list-style-type: none"> – 전기자동차 : 승용(3,924대), 화물(2,397대), 승합(35대) – 전기이륜차 : 891대 – 전기굴착기 : 4대
부 서	산업국 에너지정책과

□ 점검지표

지 표 명	실 적 (2022)	목 표					
		2023	2024	2025	2026	2027	2028~2042
연차별 보급대수 (대)	6,095	6,100	6,200	6,300	6,400	6,500	7,000
산출방법	연차별 보급대수						
자료출처	무공해자동차 구매보조금 지원시스템						
관리부서	산업국 에너지정책과			협력부서(기관)			

세부목표 7.2.

친환경에너지 저탄소 신산업 육성

1. 수소 저장운송 및 청정수소 클러스터 조성

□ 배경 및 필요성

- 청정수소 기반 수소경제 전주기 생태계 조성을 통해 전략적 거점 마련과 수소산업 인프라 집적화로 수소에너지 특화 신성장 산업 육성
- 플라스틱, 바이오매스 등 폐자원 활용 청정수소 제조산업 클러스터 조성을 통한 강원형 청정수소 산업 육성과 폐광지역 신성장 동력 확보 필요

□ 주요 추진사업

① 수소 저장·운송 클러스터 조성

사업개요	<ul style="list-style-type: none">◦ 사업기간 : 2024년 ~ 2028년(5년간)◦ 사업위치 : 동해시, 삼척시 일원◦ 주요내용<ul style="list-style-type: none">- 산업진흥·기술검증 구축(동해) : 산업진흥센터 및 실증테스트베드 구축- 수소액화시설·인력양성(삼척) : 액화수소플랜트 및 산·학연 운영
추진계획	<ul style="list-style-type: none">◦ (2023년) 수소 저장·운송 클러스터 예비타당성조사 통과◦ (2024년) 산업진흥센터, 안전성시험센터, 테스트베드 실시설계용역◦ (2025년) 건축 인·허가, 건축 공사 착공 및 액화플랜트 실시설계용역◦ (2026년) 액화수소플랜트 구축 착공 및 건축 공사 추진◦ (2027년) 건축공사 준공 및 안전성시험센터, 테스트베드 장비 구축◦ (2028년) 수소액화플랜트, 기술검증장비 구축 준공 및 시설 운영
부 서	글로벌본부 미래산업국 에너지산업과

② 청정수소 클러스터 조성

사업개요	<ul style="list-style-type: none">◦ 사업기간 : 2021년 ~ 2026년(6년간)◦ 사업위치 : 태백시 일원◦ 주요내용 : 바이오매스 등 폐자원 활용 청정수소 제조 실증, 기업유치
추진계획	<ul style="list-style-type: none">◦ (2023년) 바이오매스 청정수소 생산활용 규제자유특구 지정◦ (2024년) 바이오매스 청정수소 생산활용 규제자유특구 안전기준안 마련◦ (2025년) 바이오매스 청정수소 생산활용 규제자유특구 사업 준공◦ (2026년) 수소벤처센터 구축 및 장비 지원센터 구축, 전문인력 양성 등
부 서	글로벌본부 미래산업국 에너지산업과

□ 점검지표

지 표 명	실 적 (2022)	목 표					
		2023	2024	2025	2026	2027	2028~2042
수소 저장·운송 클러스터 조성 추진	예비타당성 조사 실시	예비타당성 조사 통과	실시설계 용역	건축공사 착공	액화수소 플랜트 구축 착공	건축공사 준공	액화수소 플랜트준공 및 시설 운영
청정수소 클러스터 조성 추진	청정수소 클러스터 사업기획	청정수소 규제자유 특구지정	특구 안전기준 마련	규제자유 특구 사업 준공	시범단지 조성	전문인력 양성	
산출방법	당해 연도 클러스터 구축사업 추진 성과						
자료출처	강원특별자치도 내부자료						
관리부서	글로벌본부 미래산업국 에너지산업과			협력부서(기관)			

세부목표 7.2.

친환경에너지 저탄소 신산업 육성

2. 수열에너지 융·복합 클러스터 조성

□ 배경 및 필요성

- 지역자원(소양강댐의 냉수)을 활용하여 데이터산업 거점도시로 육성
 - 소양강댐의 냉수(7℃)를 수열에너지로 전환하여 데이터센터 냉방전력의 83% 절감
 - 입주기업의 ESG 및 RE100 실현여건 마련을 위한 탄소중립 클러스터로 조성

□ 주요 추진사업

- 수열에너지 융·복합 클러스터사업 추진

사업개요	<ul style="list-style-type: none"> ◦ 사업기간 : 2020년 ~ 2027년 ◦ 사업대상 : 춘천시 동면 지내리 907번지 일원, 816,000㎡ ◦ 주요내용 <ul style="list-style-type: none"> - K-CLOUD PARK(친환경 데이터센터 집적단지 + 데이터산업융합밸리) 조성 - 물-에너지 집적단지(K-water Energy) 조성 - 스마트팜 첨단농업단지(K-Smart Farm) 조성 - 친환경 생태주거단지(K-Smart Village) 조성
추진계획	<ul style="list-style-type: none"> ◦ 토지보상 및 지장물 철거, 수열 클러스터 기반조성공사 착공('23년) ◦ 데이터센터 및 상업 시설, 주거시설 등 토지분양 착수('23년) ◦ 수열에너지 공급시스템구축공사 착공('24년) ◦ 물에너지 집적단지 조성 착수('24년) ◦ 접속도로 개선사업 완료('25년) ◦ 분산형 변전소(2개소) 구축 완료('26년) ◦ 데이터산업 융합밸리 기업 유치('26년) ◦ 스타트업 이노베이션센터 구축 완료('26년) ◦ 수열에너지 융·복합 클러스터 기반공사 준공 완료(친환경 데이터센터 집적단지, 데이터산업융합밸리, 물-에너지 집적단지, 스마트팜 첨단농업단지, 친환경 생태주거단지 등)('27년) ◦ 데이터센터 입주 및 수열에너지 공급 개시('28년) ◦ 데이터센터 전주기 지원 및 운영('28년~'42년)
부 서	산업국 빅데이터산업과

□ 점검지표

지 표 명	실 적 (2022)	목 표					
		2023~2027	2028~2030	2031~2033	2034~2036	2037~2039	2040~2042
수열에너지 융·복합클러스터 유치기업수(개수)	실시설계 안하가 中	기반공사 中	60	120	180	240	300
산출방법	수열에너지 융·복합클러스터 내 이전·입주 기업 수(누적)						
자료출처	수열에너지 융·복합클러스터 기업 현황 자료						
관리부서	산업국 빅데이터산업과			협력부서(기관)			

세부목표 8.1.

강원형 일자리사업 확대 추진**1. 강원형 일자리 사업 추진****□ 배경 및 필요성**

- 소규모 영세사업장의 경영부담 완화 및 고용안정 도모
- 도내 기업 및 구직자 대상 일자리 관련 정책·지원사업 홍보 안내
- 비대면 취업지원 통합서비스 제공으로 일자리 미스매치 해소

□ 주요 추진사업**① 강원형일자리안심공제**

사업개요	<ul style="list-style-type: none"> ◦ 사업기간 : 2017년 ~ 2027년 ◦ 사업대상 : 도내 정규직 및 무기계약직 근로자 등 ◦ 주요내용 : 매월 50만원(근로자 15, 기업 15, 지자체 20), 5년간 적립 후 만기 시 근로자 지급
추진계획	<ul style="list-style-type: none"> ◦ 8,710명('22. 12월 기준 가입유지자) ※ '23년부터 신규지원 반영없이, 기존 가입자 지원금 및 자연 감소분에 대한 지원
부 서	경제국 일자리과

② 강원특별자치도 사회보험료지원사업

사업개요	<ul style="list-style-type: none"> ◦ 사업기간 : 2018년 ~ 계속 ◦ 사업대상 : 도내 10인미만 사업장 및 1인 자영업자 ◦ 주요내용 <ul style="list-style-type: none"> - (10인 미만) 영세사업장 사업주 4대 보험료 지원 - (1인 자영업자) 도내 1인 자영업자 국민연금, 고용보험, 산재보험 50%지원
추진계획	<ul style="list-style-type: none"> ◦ (10인 미만) 약 10,000명 ◦ (생계형 1인 자영업자) 약 8,000명
부 서	경제국 일자리과

③ 비대면 일자리 원스톱 서비스

사업개요	<ul style="list-style-type: none"> ◦ 사업기간 : 2021년 ~ 계속 ◦ 사업대상 : 도내기업, 구직자 및 취준생 ◦ 주요내용 <ul style="list-style-type: none"> - 도내 구인구직 정보, 일자리관련 정책·지원사업 안내 및 신청접수 - 기업 홍보 및 탐방 콘텐츠, 취업역량 강화, 취업상담 및 컨설팅
추진계획	<ul style="list-style-type: none"> ◦ 강원일자리정보망(job.gwd.go.kr) 운영 및 관리 ◦ 강원자비스(aijob.gwd.go.kr) 운영 및 관리
부 서	경제국 일자리과

□ 점검지표

지 표 명	실 적 (2022)	목 표					
		2023	2024	2025	2026	2027	2028~2042
15세 이상 취업률(%)	61.8	62.2	63.0	63.5	64.0	64.5	65.0
산출방법	(취업자수 / 도내 경제활동 인구) × 100						
자료출처	통계청(KOSIS)						
관리부서	경제국 일자리과			협력부서(기관)			

세부목표 8.2.

맞춤형 취업지원 서비스 강화**1. 경력단절여성 맞춤형 취업지원****□ 배경 및 필요성**

- 여성일자리 지원서비스 및 여성 인력 개발 지원을 통한 여성 경제활동 참여 증대
- 경력단절 극복 지원 및 도내 여성 특화 일자리 창출을 통한 지역 경제 성장 촉진

□ 주요 추진사업**① 여성새로일하기센터 및 여성인력개발센터 운영 지원**

사업개요	<ul style="list-style-type: none"> ◦ 여성새로일하기센터 운영 <ul style="list-style-type: none"> - 광역 1, 지역 9 운영지원 : 취업상담사 인건비, 성과운영비, 경력단절예방사업 등 - 취업지원 : 직업교육훈련, 새일여성인턴, 집단상담 프로그램 등 ◦ 여성인력개발센터 운영 <ul style="list-style-type: none"> - 3개 센터 운영지원 및 직업교육훈련 및 취업지원
추진계획	<ul style="list-style-type: none"> ◦ 직업교육훈련, 취업연계 등 종합적인 취업지원 서비스 제공 ◦ 센터 직업교육훈련 및 취업지원 운영비, 기능 보강비 지원
부 서	복지보건국 여성청소년가족과

② 여성 구직활동지원사업 및 지역특화 전문인력 양성 사업 추진

사업개요	<ul style="list-style-type: none"> ◦ 도내 만40~59세, 기준중위소득 60~150%이하 미취업 여성 구직활동비 지급 <ul style="list-style-type: none"> - 신규 최대 300만원, 재참여 최대 150만원 구직활동비 지원 ◦ 지역산업 연계 및 수요를 고려한 여성전문인력 50명 양성 추진 <ul style="list-style-type: none"> - KT와의 협업을 통해 IT 강사 양성 과정 150명 추진 및 심화과정 개설 - 지역별 취업 전문교육 과정(3개 과정) 지원
추진계획	<ul style="list-style-type: none"> ◦ 신규 및 재참여 대상자 모집 및 구직활동지원비 지급, 모니터링 실시 ◦ 미취업여성 200명 대상, IT 3개 과정, 지역특화 3개 과정 교육 지원
부 서	복지보건국 여성청소년가족과

□ 점검지표

지 표 명	실 적 (2022)	목 표					
		2023	2024	2025	2026	2027	2028~2042
여성 15세~64세 고용률(%)	62.0	62.6	63.2	63.8	64.4	65.0	65.6
산출방법	15세 ~ 64세 여성 인구 중 여성 취업자가 차지하는 비율						
자료출처	통계청(KOSIS)						
관리부서	복지보건국 여성청소년가족과			협력부서(기관)			

세부목표 8.2.

맞춤형 취업지원 서비스 강화**2. 양질의 청년 일자리 확대****□ 배경 및 필요성**

- 에코 베이비붐 세대('79~'92년생)의 실업률 해소를 위한 지자체 중심(상향식) 일자리 지원 사업

□ 주요 추진사업

- 지역주도형 청년일자리

사업개요	<ul style="list-style-type: none"> ◦ 사업기간 : 2018년 ~ 계속 ◦ 사업대상 : 도내 거주(또는 6개월 내 전입) 만 39세 이하 미취업 청년 ◦ 주요내용 <ul style="list-style-type: none"> - 정규직 인건비 지원(1유형) 및 일경험지원(3유형) - 예비·초기창업자 창업간접자금 지원 및 인건비 지원(2유형)
추진계획	<ul style="list-style-type: none"> ◦ 도내 청년일자리 951개 창출 ◦ 청년 역량강화 기본·심화 교육 및 전문가 컨설팅·네트워킹 활동·자기개발 활동 지원
부 서	경제국 일자리과

□ 점검지표

지 표 명	실 적 (2022)	목 표					
		2023	2024	2025	2026	2027	2028~2042
청년 일자리창출 실적인원(명)	1,292	951	951	951	951	951	—
산출방법	청년 일자리창출 실적인원						
자료출처	강원특별자치도 내부자료(행정안전부 실적보고)						
관리부서	경제국 일자리과			협력부서(기관)			

세부목표 8.2.

맞춤형 취업지원 서비스 강화**3. 노인 맞춤형 일자리 제공****□ 배경 및 필요성**

- 초고령 사회에 대응한 지속적 노인일자리 개발로 취약계층 대상 노인 소득보충 및 사회참여 확대

□ 주요 추진사업

- 노인일자리(공익형, 사회서비스형, 시장형) 사업

사업개요	<ul style="list-style-type: none"> ◦ 사업기간 : 2013년 ~ 계속 ◦ 사업대상 : 도내 만 65세 이상 어르신(일부유형 만 60세 이상) ◦ 주요내용 <ul style="list-style-type: none"> - 공익활동형 : 어르신 자기만족 및 지역사회 공익 증진을 위한 봉사활동 - 사회서비스형 : 어르신의 경력과 활동역량을 활용하여 사회적 도움이 필요한 영역에 서비스를 제공하는 일자리 - 시 장 형 : 노인에게 적합한 업종 중 소규모 매장 및 전문 직종 사업단 등을 공동으로 운영하는 일자리
추진계획	노인일자리사업을 통한 일자리 지원 및 활동 다각화
부 서	복지보건국 노인복지과

□ 점검지표

지 표 명	실 적 (2022)	목 표					
		2023	2024	2025	2026	2027	2028~2042
노인일자리 (공익형 / 사회서비스형 /시장형) 목표 달성률(%)	112	100	100	100	100	100	100
산출방법	(노인일자리 실적량 / 노인일자리 목표 사업량) × 100						
자료출처	노인일자리업무시스템						
관리부서	복지보건국 노인복지과			협력부서(기관)			

세부목표 8.2.

맞춤형 취업지원 서비스 강화**4. 장애인 고용확대 지원****□ 배경 및 필요성**

- 취업 취약계층인 장애인에게 일자리 제공을 통한 사회참여 확대 및 소득보장 지원
- 장애인 고용 재정지원으로 사업주의 재정 부담을 덜어주어 지속·안정적인 장애인 고용 창출 유도

□ 주요 추진사업**① 장애인일자리 지원**

사업개요	<ul style="list-style-type: none"> ◦ 사업기간 : 2008년 ~ 계속 ◦ 사업대상 : 만 18세 이상 장애인복지법상 미취업 등록 장애인 ◦ 주요내용 : 5개 유형* 장애인일자리 지원 * 전일제, 시간제, 복지일자리, 시각장애인 안마사 파견, 발달장애인 요양보호사보조
추진계획	참여자 일자리 배치 및 사업 수행(연중), 수행기관 현장 모니터링(5~7월)
부 서	복지보건국 장애인복지과

② 장애인 고용촉진장려금 지원

사업개요	<ul style="list-style-type: none"> ◦ 사업기간 : 2021년 ~ 계속 ◦ 사업대상 : 장애인을 고용하고 있는 상시근로자 수 50인 미만 도내 기업 사업주 ◦ 주요내용 <ul style="list-style-type: none"> - (지원내용) 1인당 월 경증 45만원, 중증 80만원 - (지원요건) [사업주] 최저임금법에 의한 최저임금 이상 지급 [근로자] 월16일+60시간 이상 근로(중증은 60시간 미만도 인정)
추진계획	<ul style="list-style-type: none"> ◦ 장려금 분기별(4·7·10·12) 접수·선정(시군) → 사업주 지원 ◦ 홍보 및 사업추진 모니터링(연중) 및 기업만족도 조사(10월), 실태점검(연 1회)
부 서	복지보건국 장애인복지과

□ 점검지표

지 표 명	실 적 (2022)	목 표					
		2023	2024	2025	2026	2027	2028~2042
장애인 고용률(%)	46.1	46.6	47.1	47.6	47.6	47.6	47.6
산출방법	(15세 이상 장애인 취업자 수 / 15세 이상 장애인 수) × 100						
자료출처	한국장애인고용공단 고용개발원						
관리부서	복지보건국 장애인복지과			협력부서(기관)		한국장애인고용공단	

세부목표 8.3.

폐광·접경지역 활성화**1. 폐광지역 활성화 지원 기금 조성****□ 배경 및 필요성**

- 1995년 석탄합리화 정책 이후로 낙후된 폐광지역의 발전을 위하여 폐특법에 의거 강원랜드로부터 폐광지역개발기금을 부과 징수하여 폐광지역 산업 활성화 도모
- 폐광지역개발기금 조성액을 증대하여 지역산업 성장 촉진을 위해 활용

□ 주요 추진사업

- 폐광지역개발기금 조성 및 운용

사업개요	<ul style="list-style-type: none"> ◦ 사업기간 : 2001년 ~ 2045년 ◦ 사업대상 : 폐광지역개발기금 조성 및 운용 ◦ 기금조성재원 : 강원랜드 카지노 매출액 13%(폐특법시행령 제16조제2항) - 2022년 조성액 100,750백만원 ◦ 주요내용 <ul style="list-style-type: none"> - 당해연도 폐광지역개발기금 부과 및 징수 - 폐광지역개발기금 사용계획 수립 및 집행 - 기금재원을 활용한 지역사업 성장 촉진
추진계획	<ul style="list-style-type: none"> ◦ 폐광지역개발기금 사용계획 수립 및 산업통상자원부 협의(1월) ◦ 폐광지역개발기금 부과 및 징수(2월, 5월) ◦ 기금운용계획 수립 및 집행, 융자금 사업추진, 사업점검 등(연중)
부 서	글로벌본부 미래산업국 자원산업과

□ 점검지표

지 표 명	실 적 (2022)	목 표					
		2023	2024	2025	2026	2027	2028~2042
폐광지역 활성화 지원 기금조성 증가율(%)	100	102	102	102	102	102	102
산출방법	(당해연도 폐광지역개발기금 조성액 / 전년도 폐광지역개발기금 조성액) × 100						
자료출처	강원특별자치도 내부자료(연도별 폐광기금 조성액)						
관리부서	글로벌본부 미래산업국 자원산업과			협력부서(기관)			

세부목표 8.3.
폐광·접경지역 활성화
2. 접경지역 경제 활성화 추진

□ 배경 및 필요성

- 국방개혁 및 위수지역 확대로 군장병 감축에 따른 지역경기 침체에 대응
- 군장병 및 지역방문객 편의제공으로 체류시간 확대 및 지역소비 유도

□ 주요 추진사업

① 접경지역 시설현대화 사업

사업개요	◦ 사업근거 : 강원특별자치도 접경지역발전 지원조례, 강원특별자치도 소상공인 지원조례 ◦ 사업기간 : 2018년 ~ 계속 ◦ 사업대상 : 접경지역 5개군 소상공인 업소 약 4,100개소 ◦ 주요내용 : 영업장 노후설비 교체, 식당 입식 및 편의시설(화장실)개선 등
추진계획	수요조사 → 사업비 확보 → 사업 추진(사업홍보, 추진상황 점검, 만족도조사 등)
부 서	기획조정실 접경지역과

② 군장병 우대업소 육성 및 인센티브 지원사업

사업개요	◦ 사업근거 : 강원특별자치도 접경지역발전 지원조례, 강원특별자치도 군의 우리도민운동 지원 조례 ◦ 사업기간 : 2020년 ~ 계속 ◦ 사업대상 : 접경지역 5개군 군장병 우대업소 * 군장병이 이용하는 모든 업종 ◦ 주요내용 : 군 장병이 우대업소에서 이용한 금액의 20% 상당을 지역상품권으로 환급 지원(도 장병 전용 ‘나라사랑페이’결제 시 지역포인트로 즉시 적립) ◦ 추진실적 : 우대업소 813개소 운영, 군장병 이용 187,219건 지원
추진계획	◦ 수요조사 → 사업비 확보 → 사업 추진(사업홍보, 추진상황 점검, 만족도조사 등) ◦ 5개 군, 국방부·육군본부 등 관계기관 협업 → 지역상생 협력사업 지속 발굴
부 서	기획조정실 접경지역과

□ 점검지표

지 표 명	실 적 (2022)	목 표					
		2023	2024	2025	2026	2027	2028~2042
소상공인 시설환경개선 만족도평가 (점)	4.3	4.3	4.3	4.4	4.4	4.4	4.5
산출방법	접경지역 소상공인 시설개선 업소 만족도 평가 : 5.0 만점 중 평균 4.3 이상						
자료출처	강원특별자치도 내부자료(평가결과)						
관리부서	기획조정실 접경지역과			협력부서(기관)			

세부목표 8.4.

중소기업 및 사회적기업 등 육성**1. 중소기업 육성자금 지원 강화****□ 배경 및 필요성**

- 도내 중소기업에 대한 자금지원으로 경영안정과 성장기반 마련

□ 주요 추진사업

- 강원특별자치도 중소기업육성자금 지원

사업개요	<ul style="list-style-type: none"> ◦ 사업기간 : 1996년 ~ 계속 ◦ 사업대상 : 도내 본사 또는 공장 소재 중소기업 ◦ 주요내용 : 이자 일부 지원, 직접 융자 <ul style="list-style-type: none"> - [경영안정자금] 운전자금, 5~8억원 한도, 2~3% 이자 지원, 4년 만기(일시 상환) - [창업및경쟁력강화자금] 시설자금, 15억원 한도, 2% 이자 지원, 9년 만기(4년 거치) - [특수목적자금] 운전·시설자금, 8억원 한도, 1.5% 고정금리, 5년 만기(2년 거치)
추진계획	<ul style="list-style-type: none"> ◦ 2023년 지원계획 공고('22.12.30.), 접수('23 연중), 지원결정('23 연중) * 절차 : 대출상담(기업→은행) ⇨ 신청(기업→시군) ⇨ 지원결정(도, 경제진흥원) ◦ 자금 지원 규모 확대('23~'26년 예정) <ul style="list-style-type: none"> - ('23) 3,500억원 → ('24) 4,000억원 → ('25) 4,500억원 → ('26) 5,000억원 * 규모 확대에 따라 수혜 기업이 늘어날 것으로 기대
부 서	경제국 기업지원과

□ 점검지표

지 표 명	실 적 (2022)	목 표					
		2023	2024	2025	2026	2027	2028~2042
중소기업 육성자금 규모대비 지원실적 (%)	86.8	84	85	86	87	88	89
산출방법	(지원실적 / 자금 규모) × 100						
자료출처	중소기업 육성자금 융자관리시스템						
관리부서	경제국 기업지원과			협력부서(기관)		강원특별자치도 경제진흥원	

세부목표 8.4.

중소기업 및 사회적기업 등 육성**2. 소상공인 매출 확대****□ 배경 및 필요성**

- 담보력 부족과 낮은 신용도 등으로 많은 애로를 겪고 있는 도내 소상공인의 창업 및 경영 정상화를 위해 자금애로 해소방안 등 지원 강화
- 지역상권, 소상공인 및 전통시장 대상 활성화 사업 추진을 통한 포스트 코로나 시대 소상공인 자생력 강화

□ 주요 추진사업**① 강원특별자치도 소상공인 경영안정자금 지원**

사업개요	<ul style="list-style-type: none"> ◦ 사업기간 : 2023년 ~ 2026년 ◦ 자금규모 : 2,000억원 ◦ 사업비('23~'26) : 44,200백만원(도비) ◦ 주요내용 <ul style="list-style-type: none"> - (대출지원) 최대 5천만원, 5년, 일시 또는 분할 상환* * 일시(2년 만기, 1년 단위 3회 연장), 분할(5년 만기, 2년 거치 3년 매월 원금균등 분할상환) - (이자 및 보증료 지원) 이자 2% 2년간, 보증료 0.8% 2개년분 ※ (특약사항) 중도상환수수료 면제, (보증한도) 동일 업체당 재단 보증금액 2억원 미만
추진계획	<ul style="list-style-type: none"> ◦ 2023년 소상공인 경영안정자금 지원 추진 <ul style="list-style-type: none"> - 상반기 자금(1,200억원) 개시 : 1. 31. - 하반기 자금(800억원) 개시 : 7. 3.
부 서	경제국 경제정책과

② 전통시장 시설현대화 및 주차환경개선사업 추진

사업개요	<ul style="list-style-type: none"> ◦ 사업기간 : 2023년 ~ 2026년 ◦ 사업량 : 매년 시설현대화 18개소, 주차환경개선 9개소 ◦ 주요내용 <ul style="list-style-type: none"> ① 전통시장·상점가 시설현대화사업(도 주관) <ul style="list-style-type: none"> - 지원대상 : 전통시장 및 상점가(골목형상점가 포함) - 지원조건 : 도 60%, 시군 30~40%, 민간자부담 0~10% - 신청절차 : 전통시장 및 상점가(신청) → 시군(접수·신청) → 도(선정) - 사업내용 : 공동 이용 시설, 장소 및 기계 등을 설치·개량·보수 ② 전통시장·상점가 주차환경개선사업(중기부 주관) <ul style="list-style-type: none"> - 지원대상 : 전통시장 및 상점가(골목형상점가 포함) - 지원조건 <ul style="list-style-type: none"> · 공영주차장 조성 및 개량·보수 : 국비 60%, 지방비 40%(도 12%, 시군 28%) · 주차장 이용보조 : 국비 60%, 지방비 30%(시군 30%), 민간 10% - 신청절차 : 전통시장, 상점가(신청) → 시군(접수·신청) → 도(심사) → 중기부(선정) - 사업내용 : 공영주차장 건립 및 개보수, 공공·시설 주차장 이용 보조
추진계획	<ul style="list-style-type: none"> ◦ 2023년 시설현대화사업 및 주차환경개선사업 추진상황 점검 : '23. 5월 ◦ 2024년 시설현대화사업 및 주차환경개선사업 선정 및 예산편성 : '23. 12월
부 서	경제국 경제정책과

③ 전통시장 야시장 개설

사업개요	<ul style="list-style-type: none"> ◦ 사업기간 : 2023년 ~ 2026년 ◦ 사업내용 : 4년간 총 12개 야시장(매년 3개소) 신규 조성 및 기존 야시장 활성화 <ul style="list-style-type: none"> - 신규 조성 : 매년 3개소 선정·운영 및 개소당 2년간 총 4억원 지원 - 기존 활성화 : 매년 6개소 선정·운영 및 개소당 연간 50백만원 지원
추진계획	<ul style="list-style-type: none"> ◦ 선정 시장별 추진계획 마련 및 컨설팅 진행 : 3월 중순 ~ 4월 <ul style="list-style-type: none"> - 기본 컨셉 및 타겟 설정 등 컨설팅 진행 ◦ 매대 운영자 모집 및 야시장 시설 설치 등 운영 추진 : 5 ~ 7월 <ul style="list-style-type: none"> - 운영자 모집, 실시설계, 매대 디자인 제작, 홍보 이벤트 기획, 등 ◦ 야시장 개장 및 운영 : 7 ~ 11월
부 서	경제국 경제정책과

④ 전통시장 지킴이 지원

사업개요	<ul style="list-style-type: none"> ◦ 사업기간 : 2022년 ~ 계속 ◦ 사업량 : 63개 전통시장 대상 137명 * 최대 162명 지원 가능 ◦ 주요내용 <ul style="list-style-type: none"> - 시장별 상황에 맞는 인력 지원으로 효율적 시장관리를 통한 전통시장 자생력 강화 - 시장 질서유지, 화재 예방을 통한 전통시장 안전관리 강화
추진계획	<ul style="list-style-type: none"> ◦ 2023년 전통시장 지킴이 시·도 합동 현장점검 : 5. 1. ~ 4. / 5개 시군 ◦ 전통시장 지킴이 운영 관련 상인연합회 의견 수렴 등 : 5월
부 서	경제국 경제정책과

□ 점검지표

지 표 명	실 적 (2022)	목 표					
		2023	2024	2025	2026	2027	2028~2042
소상공인 매출 전년대비 증가율 (%)	3 * 통계청 미발표 (발표연도 실적 반영)	3	3	3	3	3	3
산출방법	(당해연도 소상공인 매출액 - 전년도 소상공인 매출액) / 전년도 소상공인 매출액 × 100						
자료출처	「소상공인실태조사」, 통계청(KOSIS), 중소벤처기업부						
관리부서	경제국 경제정책과			협력부서(기관)			

세부목표 8.4.

중소기업 및 사회적기업 등 육성**3. 사회적경제기업 육성 및 지원****□ 배경 및 필요성**

- 사회적 가치 실현 및 사회적경제 활성화 지원 정책 수립 근거 마련
- 사회적경제기업 육성을 통한 일자리 제공 및 기업의 사회적가치 실현

□ 주요 추진사업**① 사회적기업 육성**

사업개요	<ul style="list-style-type: none"> ◦ 사업기간 : 2010년 ~ 계속 ◦ 사업대상 : 사회적기업 및 예비사회적기업 ◦ 주요내용 <ul style="list-style-type: none"> - 예비사회적기업 지정 - (예비)사회적기업 일자리창출, 사업개발비, 사회보험료, 시설비 지원 등
추진계획	<ul style="list-style-type: none"> ◦ 예비사회적기업 공모·지정 : 1차(3~5월), 제2차(9~11월) ◦ (예비)사회적기업 재정지원사업 공모·선정 : 1차(1~2월), 2차(6~7월)
부 서	경제국 사회적경제과

② 마을기업 육성

사업개요	<ul style="list-style-type: none"> ◦ 사업근거 : 행정안전부 마을기업 육성사업 지침 ◦ 사업기간 : 2010년 ~ 계속 ◦ 사업대상 : 도내 마을기업 ◦ 주요내용 <ul style="list-style-type: none"> - 신규(1차), 재지정(2차), 고도화(3차) 마을기업 육성(행정안전부지정) - 사업개발비(판로확대, 제품개발 등), 시설비, 인건비 등 지원
추진계획	<ul style="list-style-type: none"> ◦ 마을기업 선정 계획 수립 및 공모 : 12월 ◦ 마을기업 심사 및 선정(행정안전부지정) : 1~4월
부 서	경제국 사회적경제과

□ 점검지표

지 표 명	실 적 (2022)	목 표					
		2023	2024	2025	2026	2027	2028~2042
사회적경제기업 신규진입 수	67	60	60	60	60	60	60
산출방법	(예비)사회적기업, (예비)마을기업 신규 진입 수						
자료출처	강원특별자치도 내부자료(실태조사)						
관리부서	경제국 사회적경제과			협력부서(기관)			

세부목표 9.1.

지역산업 육성 및 경쟁력 확보

1. 지역산업 육성 추진

□ 배경 및 필요성

- 정부의 지역산업육성 지원계획에 따라 부가가치와 고용창출 등 지역경제 활성화에 기여도가 높은 주력산업을 지원
- 기업매출액과 고용증대 등 기업경쟁력 강화 및 지역경제 성장 도모

□ 주요 추진사업

- 지역산업 육성사업 추진

사업개요	<ul style="list-style-type: none"> ◦ 사업기간 : 2015년 ~ 계속 ◦ 사업근거 : 국가균형발전특별법 시행령 제15조 ◦ 지원대상 : 지역 중소기업 ◦ 전담기관 : 강원테크노파크(기획·관리), 강원지역사업평가단(선정·평가) ◦ 주요내용 : 지역 주력산업분야 중소기업 기술개발 및 사업화 지원
추진계획	<ul style="list-style-type: none"> ◦ 도 주력산업 개편('23년~) 및 '23년 지역산업진흥계획 수립에 따른 주력산업(천연물바이오소재, 세라믹 원료·소재, 디지털헬스케어)분야 기업 지원
부 서	산업국 전략산업과

□ 점검지표

지 표 명	실 적 (2022)	목 표					
		2023	2024	2025	2026	2027	2028~2042
주력산업 분야 지원 기업의 사업화 매출액 (억원)	- (실적집계 미완료) * '21년 534.7억원	550	560	570	580	590	600
산출방법	지역 주력산업 분야 지원대상 기업의 사업화매출액						
자료출처	강원특별자치도 내부자료(성과보고)						
관리부서	산업국 전략산업과			협력부서(기관)			

세부목표 9.1.

지역산업 육성 및 경쟁력 확보

2. 바이오 헬스케어 기업 클러스터 조성

□ 배경 및 필요성

- (고령화와 기술발달) 미래 성장 가능성과 고용효과가 크고 건강증진에도 기여하는 유망산업 분야로, 시장 규모 지속 확대
- (정부, 바이오헬스 신시장 창출전략 발표) 의료, 건강, 돌봄의 디지털 전환을 통한 수출확대 및 글로벌 6대 강국으로의 도약
- (강원특별자치도, 민선8기 공약) 원주 “바이오헬스 산업 집중 육성” 및 홍천 “국가항체 클러스터 조성 및 국내 항체연구 거점 육성”

□ 주요 추진사업

① 홍천 국가항체클러스터 육성

사업개요	<ul style="list-style-type: none"> ◦ 사업기간 : 2021년 ~ 2026년(6년) ◦ 사업위치 : 홍천군 북방면 중화계리 ◦ 주요내용 <ul style="list-style-type: none"> - (인프라) 항체산업 육성 지원센터, BL3연구소, 관련장비 등 구축 - (R&D) 혁신기관-기업 연계협력 항체의약품 개발 지원 - (기업입주/정주환경) 항체산업 비즈니스센터 및 종합지원센터 등 구축
추진계획	<ul style="list-style-type: none"> ◦ 항체산업 인프라(1단계) 구축, 기숙사 건립, 단지 기반시설 : '23 ~ '24년 ◦ 기업 입주공간·지원시설 구축, R&D 지원 : '23 ~ '26년 ◦ 관련 규정 정비 및 운영조직(진흥원 등) 구성 추진 : '23년 ~
부 서	산업국 바이오헬스과

② 남부내륙권 실증 생태계 조성

사업개요	<ul style="list-style-type: none"> ◦ 사업기간 : 2022년 ~ 2026년(5년) ◦ 사업위치 : 정선군, 평창군 ◦ 주요내용 <ul style="list-style-type: none"> - (디지털 의료거점 조성) 평창군 보건의료원 중심 디지털헬스케어 혁신센터 조성 등 - (원격협진 확대) '대학병원 ↔ 정선·평창 병원간' 디지털 외래 서비스 추진 - (리빙랩 운영) 헬스케어 혁신제품 활용, 기업과 적극사용자 간 협력체계 구축
추진계획	원격협진센터 구축 및 리빙랩 운영 : '23년, 원격협진 서비스 : '24년~
부 서	산업국 바이오헬스과

□ 점검지표

지 표 명	실 적 (2021)	목 표					
		2022	2023	2024	2025	2026	2027~2042
바이오헬스 산업 종사자 수(명)	3,086	3,100	3,200	3,300	3,400	3,500	4,000
자료출처	통계청(KOSIS)						
관리부서	산업국 바이오헬스과			협력부서(기관)		강원테크노파크	

세부목표 9.1.

지역산업 육성 및 경쟁력 확보**3. 축산 첨단화 등 체질 개선으로 미래주도형 축산업 육성****□ 배경 및 필요성**

- 깨끗하고 질병없는 미래 첨단 축산업 구현 필요성 대두
- 환경개선으로 축산 관련 사회적 문제를 해결하고 지속가능한 축산업 기반 마련

□ 주요 추진사업

- 축사시설현대화(ICT 융복합) 등 지원

사업개요	<ul style="list-style-type: none"> ◦ 사업근거 : FTA체결에 따른 농어업인 등의 지원에 관한 특별법 제5조(농어업등의 경쟁력 향상을 위한 지원), 축산법 제3조(축산발전시책의 강구) ◦ 사업기간 : 2016년 ~ 계속 ◦ 운영주체 : 농림축산식품부, 도, 시군 ◦ 사업대상 : 축산업 허가를 받거나 등록한 농가 및 법인 ◦ 주요내용 <ul style="list-style-type: none"> - 축산업 경쟁력 강화를 위한 축사 및 축산시설 등 현대화 추진 - 최적의 환경 및 사양관리를 위한 ICT 장비 등 축사관리시스템 보급
추진계획	<ul style="list-style-type: none"> ◦ 축사시설현대화 등 자본·기술집약적 차세대 환경 친화형 축산기를 마련 ◦ ICT 기반 축산스마트화와 빅데이터 축적·활용을 통한 사육환경 최적 관리로 경영비 절감과 생산성 향상 ◦ 시설·장비고도화에 따른 노동력 절감으로 축산농가 소득향상과 경영 안정화 ◦ ICT 장비 도입 등 현대화로 축산농 고령화 대응 및 후계축산인 유입 기대
부 서	농정국 축산과

□ 점검지표

지 표 명	실 적 (2022)	목 표					
		2023	2024	2025	2026	2027	2028~2042
미래주도형 축산업시설 지원율(%)	92	94	95	97	98	100	124
산출방법	(①당해연도까지 현대화 등 지원 농가 수(누계) / ②현대화 등 지원 목표 농가 수) × 100 ① 당해연도까지 현대화 지원 농가 수(누계) : 축사 등 시설현대화 지원 축산농가 수 ② 축사시설현대화 목표 농가 수 : 620개소						
자료출처	강원특별자치도 내부자료(실적보고)						
관리부서	농정국 축산과			협력부서(기관)			

세부목표 9.1.

지역산업 육성 및 경쟁력 확보**4. 강원 농식품산업 경쟁력 강화****□ 배경 및 필요성**

- 도내 지역 농산물을 활용한 농식품 제조·가공을 통한 농산물 부가가치 제고
- 도내 농산물 생산 농가의 안정적 판로 확보 및 농식품산업 활성화 기여

□ 주요 추진사업**① 농식품 제조가공 인프라 확충**

사업개요	<ul style="list-style-type: none"> ◦ 사업기간 : 2009년 ~ 계속 ◦ 사업대상 : 농업법인, 생산자단체, 농식품 가공업체 등 ◦ 주요내용 : 농식품 제조가공 시설 현대화(자동화 시스템 등), HACCP 등 위생시설 설치 지원 등
추진계획	<ul style="list-style-type: none"> ◦ 농식품 생산업체 지원을 통해 시장경쟁력을 갖춘 농식품 가공업체 육성 ◦ 도내산 농산물 제조가공 등 부가가치 제고를 통한 농가소득 증대
부 서	농정국 농산물유통과

② 전통주 산업기반 확충

사업개요	<ul style="list-style-type: none"> ◦ 사업기간 : 2018년 ~ 계속 ◦ 사업대상 : 전통주류 면허를 보유한 농업법인, 생산자단체, 가공업체 등 ◦ 주요내용 : 전통주 시설장비 지원, HACCP 등 위생시설 설치 지원 등
추진계획	<ul style="list-style-type: none"> ◦ 전통주 제조가공시설 현대화 및 지역 전통주 발굴 육성 통한 소비성향 대응 ◦ 생산 효율성 향상 및 판로 확대를 통한 시장 경쟁력 강화
부 서	농정국 농산물유통과

③ 외식산업 활성화

사업개요	<ul style="list-style-type: none"> ◦ 사업기간 : 2020년 ~ 계속 ◦ 사업대상 : 외식 창업(희망) 청년농업인 ◦ 주요내용 : 창업 농식품 시설장비 지원, 전문가 컨설팅 등
추진계획	<ul style="list-style-type: none"> ◦ 지역 농산물을 활용한 청년 식품기업 육성으로 지속가능 농업 실현 ◦ 도내 유망 식품기업 발굴·육성으로 농촌지역 양질의 일자리 창출
부 서	농정국 농산물유통과

□ 점검지표

지 표 명	실 적 (2022)	목 표					
		2023	2024	2025	2026	2027	2028~2042
업체 성장률(%)	-	110	120	130	140	150	160
산출방법	(지원년도 매출액 / 전년도 매출액) × 100						
자료출처	강원특별자치도 내부자료(시군 정산보고)						
관리부서	농정국 농산물유통과			협력부서(기관)			

세부목표 9.2.

산업인프라 확충**1. 산업발전을 위한 기업 입주환경 조성****□ 배경 및 필요성**

- 산·학·연 연계체제를 구축하여 산업의 질적 향상을 도모하고, 이들을 지원할 주거·상업·유통·복지 등 다양한 업종과 지원시설을 설치하여 기업 입주 등을 촉진

□ 주요 추진사업

- 산업(농공)단지 지정

사업개요	<ul style="list-style-type: none"> ◦ 사업근거 : 「산업입지 및 개발에 관한 법률」 ◦ 주요내용 : 산업단지 지정 및 지정계획 83개 <ul style="list-style-type: none"> - 산업단지 지정 67개소 - 산업단지 지정계획 고시 6개소
추진계획	<ul style="list-style-type: none"> ◦ 지속적인 신규 산업단지 지정 ◦ 지정된 산업단지를 준공하여 기업 입주 환경 조성
부 서	산업국 투자유치과

□ 점검지표

지 표 명	실 적 (2022)	목 표					
		2023	2024	2025	2026	2027	2028~2042
산업단지 지정(계획) (개소)	83	84	85	86	87	88	100
산출방법	산업단지 지정 개수 + 산업단지 지정계획 개수						
자료출처	산업입지정보시스템						
관리부서	산업국 투자유치과			협력부서(기관)		국토연구원	

세부목표 10.1.

모든 사람에 대한 포용성 확대**1. 장애인 고용 촉진****□ 배경 및 필요성**

- 도내 공공기관의 법정 장애인 의무고용률 준수로 공공기관으로서 책무성을 강화
- 공공기관 장애인 고용촉진을 통해 신규 장애인일자리 창출

□ 주요 추진사업

- 공공기관 장애인 의무고용률 준수 관리

사업개요	<ul style="list-style-type: none"> ◦ 사업기간 : 2019년 ~ 계속 ◦ 사업대상 : 도내 공기업 및 출자·출연기관 18개 기관(공기업 8, 출자·출연기관 10) ◦ 주요내용 <ul style="list-style-type: none"> - 법정 장애인 의무고용률 준수 협조 및 장애인 고용부담금 부과 안내 - 한국장애인고용공단 지원내용 안내(장애인 고용컨설팅제도, 기관 적합직무 발굴 등)
추진계획	<ul style="list-style-type: none"> ◦ 상·하반기 장애인 의무고용률 이행 협조 요청 및 장애인 고용현황 파악 ◦ 미준수 기관 지도·방문 및 장애인 의무고용률 이행상황 지속 관리 및 독려
부 서	복지보건국 장애인복지과

□ 점검지표

지 표 명	실 적 (2022)	목 표					
		2023	2024	2025	2026	2027	2028~2042
장애인 의무고용 준수율(%)	66.7	72.2	77.8	77.8	83.3	83.3	88.9
산출방법	(장애인 의무고용률 준수 공기업 및 출자·출연기관 수 / 도내 공기업 및 출자·출연기관 수) × 100						
자료출처	강원특별자치도 내부자료(현황조사)						
관리부서	복지보건국 장애인복지과			협력부서(기관)		도내 공기업 및 출자·출연기관 18개 기관	

세부목표 10.1.

모든 사람에 대한 포용성 확대**2. 저상버스 도입 보조****□ 배경 및 필요성**

- 교통약자가 대중교통을 안전하고 편리하게 이동할 수 있게 하고, 교통약자의 사회 참여와 교통복지 증진에 이바지하기 위함
- 저상버스의 지속적 도입을 통하여 교통약자(장애인, 고령자, 어린이, 임산부 등)의 이동편의 증진 및 대중교통 이용 촉진

□ 주요 추진사업

- 저상버스 도입 보조사업

사업개요	<ul style="list-style-type: none"> ◦ 사업근거 : 「교통약자의 이동편의 증진법」 제14조(노선버스 이용 보장 등) ◦ 사업기간 : 2006년 ~ 계속 ◦ 사업대상 : 장애인, 고령자, 임산부, 영유아를 동반한 사람, 어린이 등 일상 생활에서 이동에 불편을 느끼는 사람 ◦ 운영주체 : 시장·군수(참여 및 협력기관 : 노선버스(시내·농어촌버스) 운수사업자) ◦ 주요내용 : 교통약자의 이동편의 증진을 위한 저상형 시내버스 도입 추진
추진계획	<ul style="list-style-type: none"> ◦ 2023년 저상버스 도입 보조사업 국·도비 보조금 교부(1차) : '23년 4월 ◦ 2023년 저상버스 도입 보조사업 국·도비 보조금 교부(2차) : '23년 6월 ◦ 저상버스 도입 추진 및 보조금 관리 : '23년 3월 ~ 12월
부 서	건설교통국 교통과

□ 점검지표

지 표 명	실 적 (2022)	목 표					
		2023	2024	2025	2026	2027	2028~2042
저상버스 보급률(%)	23.9	24.2	24.5	24.8	25.1	25.4	저상버스 도입 계속 추진
산출방법	$\{(\text{저상버스 운행 대수} / \text{관내버스* 전체}) \times 100\}$ * 관내버스 : 일반버스 + 농어촌버스 + 마을버스						
자료출처	교통약자 이동편의 실태조사(국토교통부)						
관리부서	건설교통국 교통과			협력부서(기관)		기획조정실 예산과	

세부목표 10.1.

모든 사람에 대한 포용성 확대**3. 저소득층 자활능력 배양 지원****□ 배경 및 필요성**

- 저소득층(기초생활수급자 및 차상위계층)에게 근로기회를 제공하고 일을 통한 자립과 자립기반을 조성하여 탈빈곤 지원

□ 주요 추진사업

- 자활근로 사업

사업개요	<ul style="list-style-type: none"> ◦ 사업기간 : 2000년 ~ 계속 ◦ 사업대상 : 조건부 수급자 및 차상위계층 ◦ 주요내용 : 간병, 집수리, 청소, 폐자원재활용, 음식물재활용 사업 등 추진
추진계획	<ul style="list-style-type: none"> ◦ 참여자 자활급여 지원 및 자활근로 사업단 운영 지속 ◦ 자활지원 계획 수립 및 자활근로 참여 유도
부 서	복지보건국 복지정책과

□ 점검지표

지 표 명	실 적 (2022)	목 표					
		2023	2024	2025	2026	2027	2028~2042
저소득층 자활근로 참여자 수 (명)	2,344	2,461	2,584	2,713	2,848	2,990	2,990
산출방법	자활근로참여자 수(명)						
자료출처	자활정보시스템						
관리부서	복지보건국 복지정책과			협력부서(기관)			

세부목표 11.1.

도내 지역간 교통망 구축

1. 지방도 확충과 유지관리를 통한 이동 복지권 향상

□ 배경 및 필요성

- 춘천~속초 철도 연계교통망, 접경지역 남북간 연계교통망 기능개선 등 간선도로망 확충을 통한 관광활성화 및 지역 균형발전 견인
- 지방도로 상 교통사고 유발요인을 개선·해소하여 교통안전성 확보와 도로이용자 중심의 도로서비스 제공으로 안전하고 쾌적한 도로환경 조성

□ 주요 추진사업

○ 지방도 확충 사업

사업개요	<ul style="list-style-type: none"> ◦ 사업기간 : 2001년 ~ 2025년(계속) ◦ 사업대상 : 22개 노선 70개소 491.88km ◦ 주요내용 <ul style="list-style-type: none"> - 지방도확포장사업을 통한 지역간 연계 강화 - 지방도 이용자에 안전하고 쾌적한 도로환경 제공
추진계획	<ul style="list-style-type: none"> ◦ 지방도확포장사업 추진(문혜~대곡 등 8개소) ◦ 지방도확포장사업 기본 및 실시설계용역 추진(덕두원~현암, 광덕터널 등)
부 서	건설교통국 도로과

□ 점검지표

지 표 명	실 적 (2022)	목 표					
		2023	2024	2025	2026	2027	2028~2042
도로포장률 (%)	94.5	94.8	95.0	95.3	95.6	95.9	96.2
산출방법	(포장도 / 개통도 합계) × 100						
자료출처	도로현황시스템						
관리부서	건설교통국 도로과			협력부서(기관)			

세부목표 11.1.

도내 지역간 교통망 구축**2. 철도망 구축****□ 배경 및 필요성**

- 도와 수도권을 연결하는 동서축 철도노선의 다변화를 통한 수도권 집중화 완화 및 지역경제 활성화
- 국토 균형발전과 동북아시대 중심지 도약을 위한 핵심 교통망 확충

□ 주요 추진사업**① 춘천~속초 동서고속화 철도**

사업개요	<ul style="list-style-type: none"> ◦ 사업기간 : 2016년 ~ 2027년 ◦ 사업구간 : 춘천 ~ 속초 ◦ 사업량 : 93.7km(단선전철)
추진계획	<ul style="list-style-type: none"> ◦ 공사 추진 : '22년 ~ '27년 ◦ 고속화 철도 개통 : '27년
부 서	건설교통국 철도과

② 동해북부선(강릉~제진) 철도

사업개요	<ul style="list-style-type: none"> ◦ 사업기간 : 2021년 ~ 2027년 ◦ 사업구간 : 강릉 ~ 제진(고성) ◦ 사업량 : 110.9km(단선전철)
추진계획	<ul style="list-style-type: none"> ◦ 공사 추진 : '22년 ~ '27년 ◦ 고속화 철도 개통 : '27년
부 서	건설교통국 철도과

③ 동해선(포항~삼척) 철도

사업개요	<ul style="list-style-type: none"> ◦ 사업기간 : 2002년 ~ 2024년 ◦ 사업구간 : 포항 ~ 삼척 ◦ 사업량 : 166.3km(고속화 단선) * 도내구간 37.2km(15~17공구)
추진계획	고속화 철도 개통 : '24년
부 서	건설교통국 철도과

④ 여주~원주 철도

사업개요	<ul style="list-style-type: none"> ◦ 사업기간 : 2016년 ~ 2027년 ◦ 사업구간 : 여주 ~ 원주 ◦ 사 업 량 : 22.2km(고속화 단선) * 도내구간 8.61km
추진계획	<ul style="list-style-type: none"> ◦ 실시설계 : '22년 ~ '23년 ◦ 공사추진 : '23년 ~ '27년
부 서	건설교통국 철도과

□ 점검지표

지 표 명	실 적 (2022)	목 표					
		2023	2024	2025	2026	2027	2028~2042
철도 연장 (km)	472.1	472.1	509.3	509.3	509.3	722.5	722.5
산출방법	철도망 구축 연장(km)						
자료출처	국가철도망 구축계획, 국가철도공단 철도현황						
관리부서	건설교통국 철도과			협력부서(기관)			

* 2024년 : 509.3km[(472.1+37.2(포항~삼척))]

** 2027년 : 722.5km[509.3+93.7(춘천~속초)+110.9(강릉~제진)+8.6(여주~원주)]

세부목표 11.2.

주거 불안 해소

1. 공공임대주택 공급

□ 배경 및 필요성

- 도내 주거필요계층의 주거안정 도모
- 부담 없는 임대료의 공공임대주택을 공급하여 주거비 부담 경감

□ 주요 추진사업

① 강원형 공공임대주택 건립 추진

사업개요	<ul style="list-style-type: none"> ◦ 사업기간 : 2021년 ~ 계속 ◦ 사업대상 : 영월, 홍천, 태백 ◦ 주요내용 : 도-시군 협력하여 지자체 주도 공공임대주택 공급
추진계획	<ul style="list-style-type: none"> ◦ 도(설계) - 시군(공사) 협업체계 구축 ◦ 국도비 예산 확보 및 사업대상지 발굴 등
부 서	건설교통국 건축과

② 정부 공모사업 및 관계기관 협업에 따른 공공임대주택(건설·매입·전세·임대) 공급

사업개요	<ul style="list-style-type: none"> ◦ 사업기간 : 수시 ◦ 사업대상 : 18개 시군 ◦ 주요내용 <ul style="list-style-type: none"> - 고령자복지, 일자리연계형, 마을정비형 등 공공임대주택 공급 - 건설형·매입임대주택, 특화형 전세임대주택 등 공공임대주택 공급
추진계획	<ul style="list-style-type: none"> ◦ 사업공모(4월) → 제안(5~6월) → 평가 및 선정(7~8월) → 협약체결(12월) → 계획·설계 및 사업승인('24년) → 실시설계 및 공사 발주·착공('25년)
부 서	건설교통국 건축과

□ 점검지표

지 표 명	실 적 (2022)	목 표					
		2023	2024	2025	2026	2027	2028~2042
공공임대주택 공급(%)	0.24	0.24 (1,000세대)	0.24 (1,000세대)	0.24 (1,000세대)	0.24 (1,000세대)	0.24 (1,000세대)	0.24 (1,000세대)
산출방법	①최근 2년간 시도별 장기공공임대주택 공급 실적의 가중평균 / ②평가 연도 총 주택 수 ① $\{(전년도 실적 * 0.8) + (평가 연도 실적 * 1.2)\} / 2$ ② 전년도 총 주택수 + 최근 5년 평균 상승분 ※ 정부합동평가, BSC 지표 산식과 동일 / 매년 건설·매입·전세·임대 공급(1,000세대)						
자료출처	마이홈포털						
관리부서	건설교통국 건축과			협력부서(기관)	한국토지주택공사(나), 강원도개발공사		

세부목표 11.2.

주거 불안 해소**2. 저소득층 주거급여 지원****□ 배경 및 필요성**

- 주거 취약 계층의 주거생활 안정을 위해 소득·주거형태·주거비 부담 수준 등을 종합적으로 고려하여 임차급여 및 수선유지급여 지원

□ 주요 추진사업

- 주거급여 지원

사업개요	<ul style="list-style-type: none"> ◦ 사업기간 : 2015년 ~ 계속 ◦ 사업대상 : 기준 중위소득 47% 이하 주거 취약 계층 ◦ 주요내용 : 주거급여 수급자에게 임대료 지급 및 주택 개보수 지원
추진계획	<ul style="list-style-type: none"> ◦ 주거급여 수급자 발굴 및 지원으로 주거복지 사각지대 해소
부 서	건설교통국 건축과

□ 점검지표

지 표 명	실 적 (2022)	목 표					
		2023	2024	2025	2026	2027	2028~2042
주거급여 지원율(%)	113.9	100	100	100	100	100	100
산출방법	(금년도 주거급여 지원 실적 / 전년도 주거급여 지원 실적) × 100						
자료출처	강원특별자치도 내부자료(예산지원 현황)						
관리부서	건설교통국 건축과			협력부서(기관)			

세부목표 11.3.

안전한 지역사회 조성**1. 도민 안전을 위한 집중안전점검 추진****□ 배경 및 필요성**

- 재난이나 안전사고 발생이 우려되는 도내 시설을 선정하여 집중안전점검 추진(4~6월)
- 행정안전부의 시도 집중안전점검 평가결과를 바탕으로 도민 안전생활 기반 확보 도모

□ 주요 추진사업

- 대한민국 안전대 전환 집중안전점검 추진

사업개요	<ul style="list-style-type: none"> ◦ 사업기간 : 계속 * 2023년 : 4. 17. ~ 6. 16. ◦ 사업대상 : 도내 노후·위험시설 선정 후 집중안전기간 중 전수점검 추진 ◦ 주요내용 <ul style="list-style-type: none"> - 재난이나 사고 발생이 우려되는 도내 시설을 선정하여 집중안전점검 추진 - 집중안전점검 추진상황을 집중안전진단 시스템에 등록하여 지속 관리
추진계획	<ul style="list-style-type: none"> ◦ 2023년 집중안전점검 대상 시설(도) : 1,322개 시설 ◦ 집중안전점검 추진결과를 시스템에 등록하여 전수점검, 보수·보강 등 후속조치
부 서	재난안전실 안전정책과

*** 대한민국 안전대 전환 집중안전점검 추진결과 평가**

사업개요	<ul style="list-style-type: none"> ◦ 사업기간 : 2023. 6월 ~ 8월 ◦ 사업대상 : 도(행정안전부 평가) ◦ 주요내용 <ul style="list-style-type: none"> - 도 및 18개 시군에서 추진한 집중안전점검 추진결과를 평가 - 성과평가(기관장 인터뷰, 서면평가), 발표평가, 종합평가, 현장평가단 심층점검평가 등
추진계획	<ul style="list-style-type: none"> ◦ 행정안전부의 집중안전진단 지자체 평가계획에 의한 지표별 평가 <ul style="list-style-type: none"> - 5개 지표에 의한 평가(안전점검 실효성, 안전점검 확산실적, 안전점검 환류적절성, 안전점검 결과 공개 및 이력관리 노력도, 정책기여도)

□ 점검지표

지 표 명	실 적 (2022)	목 표					
		2023	2024	2025	2026	2027	2028~2042
도민 안전 집중안전점검 추진	우수 (3개 시도)	우수 (3개 시도)	우수 (3개 시도)	우수 (3개 시도)	우수 (3개 시도)	우수 (3개 시도)	우수 (3개 시도)
산출방법	대한민국 안전대 전환 집중안전점검 평가 결과						
자료출처	행정안전부 집중안전점검 추진결과 공문 또는 국가대 전환 집중안전점검 시스템						
관리부서	재난안전실 안전정책과		협력부서(기관)		환동해본부, 도로관리사업소		

세부목표 12.1.

녹색소비 촉진

1. 녹색소비 활성화 추진

□ 배경 및 필요성

- 2050 탄소중립 달성을 위한 친환경 소비 촉진 활성화
- 도의 공공부문 녹색경제(소비·구매) 활동을 강화하여 녹색제품 구매실적 제고 기여

□ 주요 추진사업

- 환경기준 우수제품 판매 확대(녹색제품 구매 우수부서 시상)

사업개요	<ul style="list-style-type: none"> ◦ 사업기간 : 2007년 ~ 계속 ◦ 사업대상 : 도·사업소, 18개 시군 ◦ 주요내용 <ul style="list-style-type: none"> - 도 녹색구매 우수부서 선정 및 시상을 통해 녹색제품 의무구매에 대한 기관의 자발적 참여를 유도하여 녹색소비 활성화 - 친환경 녹색제품 구매 촉진 및 인식개선을 위해 시설직 공무원 등 녹색구매 실무자 대상으로 녹색제품 구매관련 정보제공 및 교육·홍보
추진계획	<ul style="list-style-type: none"> ◦ 녹색소비 활성화를 위한 녹색제품 구매 관련 정보제공 및 교육·홍보를 통한 연차별 목표 구매율 달성 제고 ◦ 단기추진(2023~2027) 성과분석을 통한 구매율 향상 방안 도출
부 서	산림환경국 환경정책과

□ 점검지표

지 표 명	실 적 (2022)	목 표					
		2023	2024	2025	2026	2027	2028~2042
녹색제품 구매율(%)	6.5	5.1	6	7.5	8	8.5	9
측정방법	(2022년 까지) {(기술개발제품 구매액 + 녹색제품 구매액) / 중소기업물품 구매액} × 100 (2023년 이후) (녹색제품 구매액 / 총 구매액) × 100						
자료출처	녹색구매정보시스템						
관리부서	산림환경국 환경정책과			협력부서(기관)		한국환경산업기술원	

세부목표 12.1.

녹색소비 촉진**2. 생활폐기물 재활용률 제고****□ 배경 및 필요성**

- 농어촌, 단독주택지역 등 분리배출 취약지역의 생활쓰레기 수거체계 개선 필요
- 분리배출이 취약한 지역에 재활용 활성화를 위해 거점수거시설인 재활용 동네마당을 설치하여 재활용률을 높이고 쓰레기 무단투기 방지

□ 주요 추진사업

- 재활용 동네마당 설치

사업개요	<ul style="list-style-type: none"> ◦ 사업기간 : 2015년 ~ 계속 ◦ 사업대상 : 재활용 동네마당 설치 시군 ◦ 주요내용 <ul style="list-style-type: none"> - 분리배출 취약지역에 재활용품 등을 분리·배출·보관할 수 있는 상시 배출가능 시설 설치 - 공동주택 등에 PET병 등 고부가가치 물질 재활용을 위한 압축기 또는 무인회수기 설치
추진계획	<ul style="list-style-type: none"> ◦ 2023년 사업 추진 : 설치물량 49개소 ◦ 생활폐기물 재활용률은 강원특별자치도 자원순환 시행계획 및 시군별 집행계획을 통한 재활용 추진 성과 분석을 통해 연차별 적정 추진 ◦ 2028년 이후 목표는 다음단계 계획 수립 시 현실적으로 설정하여 반영 예정
부 서	산림환경국 환경정책과

□ 점검지표

지 표 명	실 적 (2020)	목 표						
		2021	2022	2023	2024	2025	2026	2027
생활폐기물 재활용률 (%)	51.4	45.1	50.9	52.6	54.5	56.4	58.3	64.2
산출방법	(생활폐기물 재활용량 / 생활폐기물 발생량) × 100							
자료출처	강원통계연보							
관리부서	산림환경국 환경정책과			협력부서(기관)				

세부목표 13.1.

기후변화 대비 재난·재해 방재기반 강화**1. 산불 예방활동 추진**

□ 배경 및 필요성

※ '22년 산불발생건수 78건, 산림 피해면적 7,431.21ha

- 산불건수는 최근 10년 평균(75건)과 비슷한 수준이나, 전년(49건)대비 1.6배 증가
- 피해면적은 최근 10년평균(1,293.10ha) 대비 5.7배, 전년(90.17ha)대비 82배증가
- '12년 이후 대형산불(100ha 이상) 발생 14건

→ 산불 주원인은 입산자실화 및 소각행위 등 사람에 의한 실화(인위적행위)가 대부분이나 주택화재, 기상여건 등 인위적 통제가 불가한 경우가 다수 차지하므로

→ 예방 등 노력을 통해 사전방지가 가능한 소각산불 위주의 대응이 현실적임

→ 산불발생 원인에 맞춘 사전 예방활동으로 산불저감사업추진 및 국민 경각심 제고

※ 정부합동평가 지표 '20년부터 소각산불을 줄이는 방향으로 변경

- (~'19년까지) 발생건수 및 면적 → ('20년이후) 소각산불 발생 저감을 및 가해자 검거율

□ 주요 추진사업

○ 산불방지대책 추진

사업개요	<ul style="list-style-type: none"> ◦ 사업기간 : 계속 ◦ 사업대상 : 18개 시군 도내일원 ◦ 주요내용 <ul style="list-style-type: none"> - 산불예방감시활동 : 감시원, 감시시설, 감시장비(ICT, 드론, 카메라) 운용 - 산불진화체계구축 : 진화대, 임차헬기, 진화장비(진화차, 기계화시스템)구축
추진계획	<ul style="list-style-type: none"> ◦ 산불방지대책 본부 운영 : 봄철 2.1.~5.15., 가을철 11.1.~12.15. ◦ 산불예방진화, 감시인력 선발 및 운영 : 2~5월, 11월~12월 ◦ 산불예방 주요사업(대응센터, 안전공간, 소화시설) 추진 관리 : 2~12월 ◦ 산불진화 감시인력 위탁교육(222회) 및 지상진화경연대회실시 : '23. 2~11월 ◦ 산불예방 홍보 캠페인 추진 : 수시
부 서	산불방지센터

□ 점검지표

지 표 명	실 적 (2022)	목 표					
		2023	2024	2025	2026	2027	2028~2042
산불방지 성과달성도 (%)	100	100	100	100	100	100	100
산출방법	소각산불 감축 목표 달성률 50% + 소각산불 가해자 검거목표 달성률 50%						
자료출처	산불통계						
관리부서	산불방지센터 예방대책실			협력부서(기관)		산불방지센터 영서분소	

세부목표 13.1.

기후변화 대비 재난·재해 방재기반 강화

2. 산사태 예방·대응체계 구축

□ 배경 및 필요성

- 산사태 재해로부터 도민의 재산과 생명 보호하기 위하여 산사태 취약지역 중심으로 사방사업 추진

□ 주요 추진사업

○ 사방사업

사업개요	<ul style="list-style-type: none"> ◦ 사업근거 : 「사방사업법」 제5조, 제6조, 제7조 ◦ 사업기간 : 계속 ◦ 사업대상 : 도내 일원 / 18개 시군 ◦ 주요내용 <ul style="list-style-type: none"> - 산지, 계류 등 산림재해예방시설 설치 - 산사태 취약지역(2,933개소) 순찰·점검 등 사전 산사태 예방 활동
추진계획	<ul style="list-style-type: none"> ◦ 사방사업(사방댐, 계류보전 등) 실시 : 3 ~ 6월(우기전 완료) ◦ 사방사업(유역관리, 외관점검 등) 실시 : 1~12월 ◦ 산사태 취약지역 순찰·점검 등 산사태 예방 활동 추진 : 5 ~ 10월
부 서	산림환경국 산림관리과

□ 점검지표

지 표 명	실 적 (2022)	목 표					
		2023	2024	2025	2026	2027	2028~2042
사방사업 실행률(%)	100	100	100	100	100	100	100
산출방법	(실행량 / 계획량) × 100						
자료출처	강원특별자치도 내부자료(사업추진 통계)						
관리부서	산림환경국 산림관리과			협력부서(기관)			

세부목표 13.1.

기후변화 대비 재난·재해 방재기반 강화**3. 자연재난 대응 인명·재산 피해 예방**☐ 배경 및 필요성

- 지역 생활권 내 재해위험지역 체계적 관리 및 위험요인 해소

☐ 주요 추진사업

- ① 자연재해개선평지 정비 : 자연재해대책법 제13조
- ② 풍수해 생활권 정비 : 자연재해대책법 제15조의3
- ③ 재해위험저수지 정비 : 저수지댐법 제9조
- ④ 급경사지 위험지역 정비 : 급경사지법 제12조
- ⑤ 우수유출 저감시설 설치 : 자연재해대책법 제19조

사업개요	◦ 사업기간 : 1997년 ~ 계속 ◦ 사업대상 : 도내 5개분야(개선지구, 풍수해, 저수지, 급경사지, 우수저류지) 위험지역 ◦ 주요내용 : 분야별 자연재해 취약지 발굴 및 정비 추진	
추진계획	2023	◦ 5개 분야, 115,474백만원
	2024	◦ 5개 분야, 1118,640백만원
	2025	◦ 5개 분야, 157,120백만원
	2026	◦ 5개 분야, 124,460백만원
	2027	◦ 5개 분야, 131,118백만원
사업주체	도로관리사업소 및 18개 시군	

☐ 점검지표

지 표 명	구분	실 적	목 표				
		2022	2023	2024	2025	2026	2027
자연재해취약지 예방사업 예산 (백만원)	국비확보	54,470	62,253	59,320	78,560	62,230	65,559
	정비계획	108,940	124,506	118,640	157,120	124,460	131,118
산출방법	5개 분야 사업 국비확보액						
자료출처	행정안전부 재해예방사업 중기계획						
관리부서	재난안전실 자연재난과			협력부서(기관)			

세부목표 13.1.

기후변화 대비 재난·재해 방재기반 강화

4. 기후변화에 따른 인명피해 예방

□ 배경 및 필요성

- 기후변화로 인하여 폭염, 폭설 등의 재난으로 인한 피해가 커질 것으로 우려됨에 따라 이에 대응하기 위하여 장기적인 전략을 수립할 필요성이 있음

□ 주요 추진사업

① 여름철(태풍, 호우, 폭염) 자연재난 종합대책 수립 및 대응

사업개요	<ul style="list-style-type: none"> 사업기간 : 매년 4월 ~ 5월 사업대상 : 여름철 자연재난(태풍, 호우, 폭염) 종합대책 주요내용 <ul style="list-style-type: none"> 무더위쉼터 및 폭염저감시설(그늘막 등) 현황 관리 폭염 취약계층(독거노인 등)에 대한 보호 대책 수립
추진계획	<ul style="list-style-type: none"> 협업기능별 상황관리 주체 및 임무와 역할 명확화 한단계 빠른 상황판단·전파 및 24시간 비상근무체계 구축
부 서	재난안전실 자연재난과

② 겨울철(대설, 한파) 자연재난 종합대책 수립 및 대응

사업개요	<ul style="list-style-type: none"> 사업기간 : 매년 10월 ~ 11월 사업대상 : 겨울철 자연재난(대설, 한파) 종합대책 수립 주요내용 <ul style="list-style-type: none"> 폭설 및 한파 피해 저감을 위한 특별교부세 확보 및 교부 한파 취약계층 안전관리 및 지원 강화
추진계획	<ul style="list-style-type: none"> 기상특보에 따른 24시간 비상근무체계 구축 및 재난안전대책본부 운영 재해우려지역, 상습결빙구간, 적설취약구조물 안전관리 강화
부 서	재난안전실 자연재난과

□ 점검지표

지 표 명	실 적 (2022)	목 표					
		2023	2024	2025	2026	2027	2028~2042
온열·한랭 질환자 수 (명)	90	90	90	90	90	90	90
산출방법	온열질환자 수 + 한랭질환자 수						
자료출처	질병관리청						
관리부서	재난안전실 자연재난과			협력부서(기관)			

세부목표 13.2.

온실가스 감축 및 기후변화 적응

1. 온실가스 배출 감축

□ 배경 및 필요성

- (추진배경) 국가 탄소중립 달성을 위하여 기관별 온실가스 배출량 감축 전략을 수립하여 2030년까지 기준배출량의 50%를 감축하기 위함.
- (필요성) 국가 탄소중립 달성을 위해서 공공부문의 선도적 탄소중립 달성을 통해 민간 부문으로의 확산 유도

□ 주요 추진사업

- 공공부문 온실가스 목표관리

사업개요	<ul style="list-style-type: none"> ◦ 사업기간 : 2010년 ~ 2030년 ◦ 사업대상 : 도 실과 및 사업소, 소방관서, 18개 시군 ◦ 주요내용 <ul style="list-style-type: none"> - (기관 실적 관리) 매월 에너지 사용량 점검 - (기준배출량 조정) 신·증축 건축물 면적 현행화(건축물대장 기준), 차량 및 시설·장비 증가분 반영 - (외부감축 실적반영) 신재생에너지 지원 사업 및 에너지효율 향상 사업, 탄소포인트 등 캐비넷 페이퍼 발굴·반영
추진계획	<ul style="list-style-type: none"> ◦ 실과 및 사업소, 시군 담당자 온실가스 목표관리제 교육 ◦ 달성을 하위 부서 및 시군 방문 점검
부 서	산업국 에너지정책과

□ 점검지표

지 표 명	실 적 (2022)	목 표					
		2023	2024	2025	2026	2027	2028~2042
온실가스 감축목표 달성률(%)	99.67	99	98	97	96	95	-
산출방법	(이행연도 실적배출량 / 이행연도 목표배출량) × 100						
자료출처	국가온실가스 종합관리시스템						
관리부서	산업국 에너지정책과			협력부서(기관)		한국기후변화연구원 에너지환경연구실	

세부목표 13.2.

온실가스 감축 및 기후변화 적응**2. 온실가스 감축실천 참여확대****□ 배경 및 필요성**

- 일반가정 및 주민이 참여하는 에너지 절약 유도
- 온실가스 감축 등 자발적 공감대 형성

□ 주요 추진사업

- 탄소포인트제 운영

사업개요	<ul style="list-style-type: none"> ◦ 사업기간 : 2009년 ~ 계속 ◦ 사업대상 <ul style="list-style-type: none"> - (개인) 가정의 세대주(세대구성원 포함) 및 소상공인 - (단지) 아파트 단지의 관리사무소, 학교의 학교장, 일반건물의 실사용자(법인, 대표, 관리사무소 등) ◦ 주요내용 <ul style="list-style-type: none"> - 가정, 상업 등의 에너지사용량 감축률에 따라 포인트를 부여하고 이에 상응하는 인센티브를 제공
추진계획	<ul style="list-style-type: none"> ◦ 상반기, 하반기 2회에 걸쳐 인센티브 지급 <ul style="list-style-type: none"> - 신규 등록 및 관리(1~3월, 7~9월) - 사용량 수집 및 확정 포인트 산정(4월, 10월) - 정산마감 인센티브 확정(5월, 11월) - 인센티브 지급(6월, 12월)
부 서	산업국 에너지정책과

□ 점검지표

지 표 명	실 적 (2022)	목 표					
		2023	2024	2025	2026	2027	2028~2042
탄소포인트제 참여가구 수 증가율(%)	10.5	10.7	10.9	11	11.2	11.4	11.6
산출방법	$\{('23년\ 참여가구수(누적) - '20\sim'22년\ 평균\ 참여가구수(누적)) / '20\sim'22년\ 평균\ 참여가구수(누적)\} \times 100$						
자료출처	탄소중립포인트제 업무프로그램						
관리부서	산업국 에너지정책과			협력부서(기관)		한국환경공단 탄소중립실천지원부	

세부목표 13.2.

온실가스 감축 및 기후변화 적응

3. 기후위기 적응대책 이행

□ 배경 및 필요성

- 기후위기 대응을 위한 탄소중립·녹색성장 기본법 제40조(지방 기후위기 적응대책의 수립·시행)에 따라 적응대책(5개년)의 연도별 이행사항을 체계적 종합적 점검
- 기후위기(변화)의 불확실성과 사회·경제적 여건변화 등에 능동적·탄력적으로 대응하는 동시에 성과관리의 효율성, 효과성 및 책임성 확보에 노력

□ 주요 추진사업

- 기후위기 적응대책 평가계획 수립 및 자체평가(이행점검)

사업개요	<ul style="list-style-type: none"> ◦ 사업기간 : 2017년 ~ 계속 ◦ 사업대상 : 기후위기 적응대책 세부추진 과제 <ul style="list-style-type: none"> * 제3차 강원특별자치도 기후위기 적응대책(2022~2026) : 49개 추진과제 ◦ 운영주체 : 적응대책 총괄부서(에너지정책과) 및 과제별 주관(소관)부서(27개부서) ◦ 주요내용 <ul style="list-style-type: none"> - 도가 수립한 기후위기 적응대책 목표기간(5개년)의 연도별 세부이행과제를 대상으로 매년 실시 - 적응대책의 성과관리를 위한 이행평가 체계로 소관 적응정책을 스스로 진단 환류하는 자체평가 방식
추진계획	<ul style="list-style-type: none"> ◦ 평가계획 수립(11월) → 중간점검(12월) → 자체평가(이행점검)(1월) → 평가결과 보고서 제출(환경부)(2월) → 환경부 협의의견 반영 보고서 보완(4월) → 평가결과 환류(5월~)
부 서	산업국 에너지정책과

□ 점검지표

지 표 명	실 적 (2022)	목 표					
		2023	2024	2025	2026	2027	2028~2042
기후위기 적응대책 이행평가 종합점수 (점)	101점 (매우우수)	95점이상	95점이상	95점이상	95점이상	95점이상	95점이상
산출방법	종합점수(110점) = 이행80점(대책이행(40점)+추진적절성(40점))+성과20점(우수사례)+가점10점						
자료출처	강원특별자치도 내부자료(평가 결과 보고)						
관리부서	산업국 에너지정책과			협력부서(기관)		27개 실과소	

세부목표 13.2.

온실가스 감축 및 기후변화 적응

4. 미세먼지 감축

□ 배경 및 필요성

- 초미세먼지에 대한 사회적 체감도는 2010년대부터 급증하여 최우선 관심사로 인식되고 있으나, 대기오염물질 배출량은 지속 증가 추세
- 운행차 배출가스 저감사업 및 저녹스보일러 보급사업 등 미세먼지 저감대책 추진을 통한 미세먼지 감축 필요

□ 주요 추진사업

① 운행차 배출가스 저감사업

사업개요	<ul style="list-style-type: none"> ◦ 사업기간 : 계속 ◦ 사업대상 : 18개 시군 ◦ 주요내용 <ul style="list-style-type: none"> - 노후경유차, 노후건설기계 조기폐차 및 매연저감장치(DPF) 설치 지원 - 노후건설기계 엔진교체, 경유차 LPG차로 교체 지원 등
추진계획	<ul style="list-style-type: none"> ◦ 5, 4등급 노후경유차 및 노후건설기계 대상 저공해 조치 지원 등 지속 ◦ 어린이통학차 LPG차 전환 지원, LPG화물차 구입 지원 등 지속
부 서	산림환경국 환경정책과

② 가정용 저녹스 보일러 보급사업

사업개요	<ul style="list-style-type: none"> ◦ 사업기간 : 계속 ◦ 사업대상 : 14개 시군 * 4개 군 LNG 미보급으로 사업지원 불가 ◦ 주요내용 : 기존 도시가스 보일러를 질소산화물(NOx)을 적게 배출하는 친환경 보일러로 교체를 지원하여 미세먼지 발생 억제
추진계획	친환경 보일러 보급사업 지속
부 서	산림환경국 환경정책과

□ 점검지표

지 표 명	실 적 (2017)	목 표					
		2023	2024	2025	2026	2027	2028~2042
초미세먼지 농도 달성률(%)	80	80	80	80	80	80	80
산출방법	$\{ (\text{종음일} + \text{보통일}) / 365 \} \times 100$ * 대기환경기준 : PM-2.5 24시간 평균 $35\mu\text{g}/\text{m}^3$ 이하(종음일 : $15\mu\text{g}/\text{m}^3$ 이하, 보통일 : $35\mu\text{g}/\text{m}^3$ 이하)						
자료출처	강원대기환경정보(에어강원), 환경부 대기환경정보(에어코리아)						
관리부서	산림환경국 환경정책과			협력부서(기관)			

세부목표 14.1.

해양오염물질 관리 강화

1. 해양쓰레기 수거·처리

□ 배경 및 필요성

- 태풍 및 집중호우, 조업 중 발생한 해양쓰레기 등 다양한 사유로 발생한 해양쓰레기를 수거·처리하여 쾌적한 해양환경 조성

□ 주요 추진사업

① 바다환경지킴이 지원사업

사업개요	<ul style="list-style-type: none"> ◦ 사업기간 : 2020년 ~ 계속 ◦ 사업대상 : 동해안 연안해역 일원 ◦ 주요내용 : 해양오염행위 감시 및 발생한 해양쓰레기 상시 수거·처리, 대국민 계도 등
추진계획	<ul style="list-style-type: none"> ◦ 바다환경지킴이 모집 공고 및 채용 : '23. 2 ~ 3월 ◦ 바다환경지킴이 운영 : '23. 4 ~ 12월
부 서	환동해본부 해양항만과

② 해양쓰레기 정화사업

사업개요	<ul style="list-style-type: none"> ◦ 사업기간 : 2018년 ~ 계속 ◦ 사업대상 : 동해안 연안해역 일원 ◦ 주요내용 <ul style="list-style-type: none"> - 바닷가에 산재한 해양쓰레기 수거 및 처리 - 인건비, 선박 및 장비 임차료, 수거용품, 처리수수료 등으로 사용
추진계획	해양쓰레기 수거 및 처리(상시) : '23. 2 ~ 12월
부 서	환동해본부 해양항만과

③ 조업중 인양쓰레기 수매

사업개요	<ul style="list-style-type: none"> ◦ 사업기간 : 2004년 ~ 계속 ◦ 사업대상 : 동해안 연안해역 일원 ◦ 주요내용 : 조업 중 인양된 해양쓰레기를 수협에서 수매·처리 추진
추진계획	<ul style="list-style-type: none"> ◦ 시군 ↔ 수협 간 위·수탁 계약 체결 : '23. 2월 ◦ 조업중 인양쓰레기 수매 추진 : '23. 3 ~ 12월
부 서	환동해본부 해양항만과

□ 점검지표

지 표 명	실 적 (2022)	목 표					
		2023	2024	2025	2026	2027	2028~2042
해양쓰레기 수거실적(%)	97.99	98.2	98.5	98.8	99.1	99.4	99.8
산출방법	(해양쓰레기 수거 실적 / 최근 3년치 평균 해양쓰레기 수거 실적) × 100						
자료출처	강원특별자치도 내부자료(시군 실적보고)						
관리부서	환동해본부 해양항만과			협력부서(기관)			

세부목표 14.2.

해양환경 보존**1. 바다숲 조성****□ 배경 및 필요성**

- 기후변화에 따른 갯녹음(백화현상) 발생 수역 바다숲 조성을 통한 해양생태환경 복원
- 수산 동·식물 서식 산란장 조성으로 수산자원 자생력 회복

□ 주요 추진사업

- 바다숲 조성

사업개요	<ul style="list-style-type: none"> ◦ 사업근거 : 「수산자원관리법」 제41 조(수산자원조성사업) ◦ 사업기간 : 2002년 ~ 2042년 ◦ 사업대상 : 동해안 6개 시군 갯녹음 발생해역(3,104ha) ◦ 운영주체 : 시장·군수 * 참여 및 협력기관 : 한국수산자원공단 ◦ 사업내용 : 해조초 투하, 암반 해조이식, 조식동물 구제, 사후관리(모니터링) 등
추진계획	‘42년까지 동해안 6개 시군 갯녹음 발생해역에 바다숲 1,792ha 조성 목표
부 서	글로벌본부 해양수산정책관실 수산정책과

□ 점검지표

지 표 명	실 적 (2022)	목 표					
		2023	2024	2025	2026	2027	2028~2042
바다숲 조성면적(ha)	1,312	70	80	80	80	80	1,402
산출방법	연도별 바다숲 조성 면적(ha)						
자료출처	강원특별자치도 내부자료(결과보고)						
관리부서	글로벌본부 해양수산정책관실 수산정책과			협력부서(기관)	한국수산자원공단 생태복원실		

세부목표 14.2.

해양환경 보존**2. 해양생태계 보전 및 관리****□ 배경 및 필요성**

- 도 최초 해양보호구역으로 지정된 양양 조도 주변해역의 보전을 위해 보호대상 생물 서식환경 관리 및 지역 자율적 관리체계 구축 도모

□ 주요 추진사업

- 해양보호구역 관리사업

사업개요	<ul style="list-style-type: none"> ◦ 사업근거 : 「해양생태계 보전 및 관리에 관한 법률」 제25조 및 제34조 ◦ 사업기간 : 2018년 ~ 계속 ◦ 사업대상 : 양양군 현북면 기사문리 조도 주변해역 ◦ 운영주체 : 양양군수 ◦ 주요내용 <ul style="list-style-type: none"> - 해양보호구역 관리를 위한 지역관리위원회 운영, 해양보호구역대회 참가 지원 - 해양보호생물(왕거머리말)에 유용한 수산종자 지원 등
추진계획	<ul style="list-style-type: none"> ◦ 수산종자지원 해삼 방류 : '23. 6월 ◦ 교육·행사참가 : '23. 7월
부 서	환동해본부 해양항만과

□ 점검지표

지 표 명	실 적 (2022)	목 표					
		2023	2024	2025	2026	2027	2028~2042
해양보호구역 목표면적 대비 지정 면적률(%)	100	100	100	100	100	100	100
산출방법	(해양보호구역 지정 면적 / 해양보호구역 지정 면적 목표) × 100						
자료출처	강원특별자치도 내부자료(시군 실적보고)						
관리부서	글로벌본부 해양수산정책관실 해양항만과			협력부서(기관)			

세부목표 14.3.

해안·항만재해 방재강화**1. 연안침식 신속 복구****□ 배경 및 필요성**

- 기후변화, 해안도로 개설, 어항·항만개발, 관광개발 등으로 훼손된 연안을 연안보전 사업을 통해 신속히 복구하여 국토 보전 및 연안의 가치 제고

□ 주요 추진사업

○ 연안정비사업

사업개요	<ul style="list-style-type: none"> ◦ 사업기간 : 2020년 ~ 2029년(제3차 연안정비 기본계획) ◦ 사업대상 : 총 24개소(시군 시행) <ul style="list-style-type: none"> - 2022년까지 완료 : 1개소(강릉 순포지구) - 2023년 추진계획 : 6개소 <ul style="list-style-type: none"> ※ 6개소 : 강릉 연곡, 동해 어달, 고성 반암·가진·거진1리·송포지구 ◦ 주요내용 : 연안보전사업(도류제, 돌제, 수중방파제, 호안, 양빈 등) 시행
추진계획	<ul style="list-style-type: none"> ◦ 2023년 추진계획 <ul style="list-style-type: none"> - 기본 및 실시설계 : 2개소(강릉 연곡, 고성 송포) - 연안보전사업 착공 : 1개소(고성 거진1리) / 실시설계 완료(6월), 소파제 제작(8~12월) - 연안보전사업 준공 : 3개소(동해 어달, 고성 반암, 고성 가진) <ul style="list-style-type: none"> · 동해 어달지구 : 양빈 83천㎡ · 고성 반암지구 : 등표 1기 · 고성 가진지구 : 수중방파제 20m, 양빈 19,509㎡, 등표 2기
부 서	글로벌본부 해양수산정책관실 해양항만과

□ 점검지표

지 표 명	실 적 (2022)	목 표					
		2023	2024	2025	2026	2027	2028~2042
해안침식 복구 달성률 (%)	60 (4,898㎡)	90	90	90	90	90	90
산출방법	(당해연도 침식복구 면적 / 최근 3년간 평균 침식복구 면적<9,641㎡>) × 100						
자료출처	강원특별자치도 내부자료(시군 준공 등 실적보고)						
관리부서	글로벌본부 해양수산정책관실 해양항만과			협력부서(기관)			

세부목표 14.3.

해안·항만재해 방재강화

2. 성능개선, 내구성, 보수보강 등 유지관리

□ 배경 및 필요성

- 항만 및 어항 보수·보강을 통한 시설물 내구연한 증진 및 항만이용객 편의 제공
- 재난재해 대비 피해 저감시설 확충을 통한 안전한 항만 및 어항 구축

□ 주요 추진사업

- 어항 및 항만구조물 안전 확보

사업개요	<ul style="list-style-type: none"> ◦ 사업기간 : 1996년~계속 ◦ 사업대상 : 항만 및 어항 ◦ 주요내용 <ul style="list-style-type: none"> - 지방항만(5개항) 및 지방어항(14개항) 유지관리 보수보강 - 안전점검 결과에 따른 보수보강 등 유지보수 사업
추진계획	<ul style="list-style-type: none"> ◦ 시설물 안전점검 결과에 따른 유지보수보강 ◦ 단계별 재해취약 지방어항 시설정비 ◦ 제4차 항만기본계획 등 상위계획에 따른 보강공사 등
부 서	글로벌본부 해양수산정책관실 해양항만과, 수산정책과

□ 점검지표

지 표 명	실 적 (2022)	목 표					
		2023	2024	2025	2026	2027	2028~2042
유지관리 보수보강 건수	8	8	8	8	8	8	8
산출방법	보수보강 공사 준공 건수						
자료출처	강원특별자치도 내부자료(착공서류 및 준공 검사조서)						
관리부서	글로벌본부 해양수산정책관실 해양항만과			협력부서(기관)		한동해본부 수산정책과	

세부목표 15.1.

육상생태계 보전 및 복원 활성화

1. 생태계 복원사업 추진

□ 배경 및 필요성

- 훼손된 습지보조지역의 복원과 현명한 이용을 위한 생태편의시설 정비
- 습지센터, 체험시설 등 체류형 시설구축을 통하여 관광 명소화 추진

□ 주요 추진사업

① 인제 대암산용늪 습지센터 건립

사업개요	<ul style="list-style-type: none"> ◦ 사업기간 : 2023년 ~ 2025년 ◦ 사업대상 : 인제군 서화군 용늪 습지보호지역 일원 ◦ 주요내용 <ul style="list-style-type: none"> - 습지센터건립 1동(지상2층, 부지 4,100㎡) - 인공습지(830㎡)1개소, 주차장 등 조성
추진계획	<ul style="list-style-type: none"> ◦ '23년 : 실시설계 ◦ '24년 착공 및 '25년 준공
부 서	산림환경국 자연생태과

② 철원 용양보 생태늪 체험시설 구축

사업개요	<ul style="list-style-type: none"> ◦ 사업기간 : 2023년 ~ 2026년 ◦ 사업대상 : 철원군 김화읍 용양리 일원 ◦ 주요내용 <ul style="list-style-type: none"> - 습지보호지역 비점오염 저감시설 설치 - 탐방로 및 생태체험장 조성
추진계획	<ul style="list-style-type: none"> ◦ '23년 : 실시설계 ◦ '24년 : 비점오염저감시설 설치 ◦ '25년~'26년 : 생태체험장 조성
부 서	산림환경국 자연생태과

□ 점검지표

지 표 명	실 적 (2022)	목 표					
		2023	2024	2025	2026	2027	2028~2042
습지복원사업 연도별 진척률(%)	-	실시설계	100	100	100	추가사업 발굴 추진	
산출방법	(보조사업 추진실적 / 보조사업 추진계획) × 100						
자료출처	강원특별자치도 내부자료(공정률, 정산보고)						
관리부서	산림환경국 자연생태과			협력부서(기관)			

세부목표 15.1.

육상생태계 보전 및 복원 활성화

2. 우수 생태지역 보호 관리

□ 배경 및 필요성

- 생태계보전 국가정책에 기여하고 DMZ의 우수한 생태 경관자원 활용
- DMZ를 활용한 공원시설 및 SOC확충으로 지역 성장동력 도모

□ 주요 추진사업

- 철원 DMZ 성재산 도립공원 지정

지정개요	<ul style="list-style-type: none"> ◦ 기 간 : 2019년 ~ ◦ 대 상 : 철원 김화읍 성재산, 용양보 일원 ◦ 주요내용 <ul style="list-style-type: none"> - 명 칭 : 철원 DMZ 성재산 도립공원 - 위 치 : 강원특별자치도 철원군 김화읍, 근북면 일원 - 면 적 : 4.739km² * 기 지정 도립공원 : 경포도립공원(1.689km²)
추진경과	<ul style="list-style-type: none"> ◦ 성재산 일원 도립공원 지정건의(철원군→도) : '19.5월 ◦ 성재산 도립공원 지정 추진계획(안) 도립공원위원회 심의 : '19.7월 ◦ 타당성조사, 주민공청회, 주요기관(산림청, 국방부 협의) : '21.12월 ◦ 산림청 중앙산지관리위원회 심의의결 및 관련기관 협의완료 : '22년 ◦ 사유지 소유주 및 관계기관 최종의견 수렴, 반영: '23.3월 ◦ 공원지정(안) 강원특별자치도 도립공원위원회 심의 : '23.4월
추진계획	<ul style="list-style-type: none"> ◦ 공원지정(안) 지형도면 결정고시 : 6월 ◦ 공원계획(안), 전략환경영향평가 등 용역착수 : '24년 ~
부 서	산림환경국 자연생태과

□ 점검지표

지 표 명	실 적 (2022)	목 표					
		2023	2024	2025	2026	2027	2028~2042
도립공원 지정면적 (km ²)	1.689 (경포)	6.428 (경포+철원)	6.428 (경포+철원)	6.428 (경포+철원)	6.428 (경포+철원)	4.739 (경포해제)	4.739 (경포해제)
산출방법	도립공원구역 지정면적(km ²)						
자료출처	도립공원구역 결정고시						
관리부서	산림환경국 자연생태과			협력부서(기관)			

세부목표 15.2.

지속가능한 산림 관리

1. 풍요롭고 쾌적한 산림자원 조성·관리

□ 배경 및 필요성

- 산림의 경제·공익적 가치 증진을 위한 조림 확대 및 각 기능별 산림관리체계 구축으로 지속가능한 산림경영 기반 마련 및 재정투입의 효율성을 제고

□ 주요 추진사업

① 조림사업

사업개요	◦ 사업기간 : 2023년 ~ 2027년 ◦ 사업대상 : 18개 시군 ◦ 주요내용 : 조림(경제림조성, 큰나무조림, 지역특화림, 산불피해지복구 등) 사업 추진
추진계획	조림 사업계획 수립 및 분야별 세부사업 추진
부 서	산림환경국 산림소득과

② 숲가꾸기 사업

사업개요	◦ 사업기간 : 2023년 ~ 2027년 ◦ 사업대상 : 18개 시군 ◦ 주요내용 : 숲가꾸기(큰나무, 어린나무, 산불예방, 공익림가꾸기 등) 사업 추진
추진계획	숲가꾸기 사업계획 수립 및 분야별 세부사업 추진
부 서	산림환경국 산림소득과

□ 점검지표

지 표 명	실 적 (2022)	목 표					
		2023	2024	2025	2026	2027	2028~2042
산림자원 조성관리 면적(ha)	24,919	25,000	25,200	25,200	25,000	25,300	26,000 (연평균)
산출방법	조림사업 실적 + 숲가꾸기사업 실적						
자료출처	강원특별자치도 내부자료(산림청 보고), 정부합동평가 결과						
관리부서	산림환경국 산림소득과			협력부서(기관)			

세부목표 15.2.

지속가능한 산림 관리

2. 산림병해충 확산 차단

□ 배경 및 필요성

- 소나무재선충병 등 산림병해충의 확산차단으로 건강한 산림생태계 유지 및 산림자원보호

□ 주요 추진사업

- 산림병해충방제

사업개요	<ul style="list-style-type: none"> ◦ 사업기간 : 2023년 ~ 계속 ◦ 사업대상 : 18개 시군 ◦ 주요내용 <ul style="list-style-type: none"> - 소나무재선충병 예찰·방제 : 발생 9개 시군, 반출금지구역 306천ha - 일반병해충 예찰·방제(연중) : 농림지동시발생해충, 돌발해충 등 피해감소 - 산림병해충 예찰·방제 대책본부 운영 : 6~8월
추진계획	<ul style="list-style-type: none"> ◦ 소나무류 고사목예찰·검경(연중) : 항공·지상예찰, 시료채취·검경 ◦ 재선충병 집중방제 : 10~3월, 매개충 우화기고려 고사목 집중제거 ◦ 나무주사 접종 : 11~3월, 예방·합제나무주사 확대실시로 선제적 대응 ◦ 돌발·외래해충 발생 적극대응(동계알집제거, 병해충예보발령, 정밀예찰 등)으로 민원해소 및 산림생태계 보호
부 서	산림환경국 산림관리과

□ 점검지표

지 표 명	실 적 (2022)	목 표					
		2023	2024	2025	2026	2027	2028~2042
소나무재선충 확산차단 (시군)	9	9	9	9	9	7	7
산출방법	소나무재선충병 발생 시군						
자료출처	소나무재선충병 발생 시군 통계자료						
관리부서	산림환경국 산림관리과			협력부서(기관)		강원특별자치도산림과학연구원	

세부목표 15.2.

지속가능한 산림관리

3. 임산물 생산·유통기반 지원을 통한 임업소득 향상

□ 배경 및 필요성

- 임업은 투자의 장기성, 규모의 영세성 등으로 소득 보장이 어렵고, 자연재해 증가 등으로 경영여건이 지속적으로 악화
- 도 임업인의 안정적인 소득창출을 위한 임산물 생산기반 규모화·현대화와 임산물 유통활성화, 가공산업 육성을 통해 임업소득 향상에 기여

□ 주요 추진사업

- 임산물 생산기반 조성 및 청정임산물 이용증진

사업개요	<ul style="list-style-type: none"> ◦ 사업기간 : 계속 ◦ 위 치 : 18개 시군 ◦ 사업대상 「임업 및 산촌진흥촉진에 관한 법률 시행규칙」 제7조제1항 [별표2] “임산물 소득원의 지원 대상품목”을 재배하려 하거나 재배하고 있는 임업인, 임업후계자, 독립가 또는 생산자 단체와 선별·가공·유통·상품화를 하고자 하는 임업인 또는 생산자 단체 ◦ 주요내용 <ul style="list-style-type: none"> - (임산물생산기반조성) 친환경임산물재배 관리(토양개량제, 유기질비료지원), 임산물생산단지 규모화(산림작물생산단지, 산림복합경영단지 조성), 동력운반차, 예취기 등 생산장비 지원 - (청정임산물이용증진) 산지종합유통센터, 임산물가공산업활성화, 임산물 상품화 지원사업 등
추진계획	<ul style="list-style-type: none"> ◦ ‘24년 임산물생산단지 및 유통기반조성 공모사업 추진 : ’23. 4 ~ 8. ◦ 산림소득사업 실행지 현지지도·점검 : 연중 ◦ 임업인·생산자단체 대상 지원제도 안내 등 컨설팅 : 수시
부 서	산림환경국 산림소득과

□ 점검지표

지 표 명	실 적 (2022)	목 표(백만원)					
		2023	2024	2025	2026	2027	2028~2042
임업소득 (백만원)	7	7.5	7.5	8	8	8.5	8.5이상
산출방법	임업소득 = 임업총수입 - 임업경영비						
자료출처	임가경제통계(산림청)						
관리부서	산림환경국 산림소득과			협력부서(기관)			

세부목표 16.1.

책임있는 투명한 행정실현

1. 공공기관 청렴수준 향상

□ 배경 및 필요성

- 불합리한 제도와 부패 취약 분야를 발굴하여 개선하는 등 도민에게 신뢰받는 청렴도정 실현
- 도민과 공직자가 공감할 수 있는 반부패·청렴문화 확산

□ 주요 추진사업

- 공공기관 청렴도 향상 시책 추진

사업개요	<ul style="list-style-type: none"> ◦ 사업기간 : 2002년 ~ 계속 ◦ 사업대상 : 도 공직자 ◦ 주요내용 <ul style="list-style-type: none"> - 반부패·청렴시책 추진 및 청렴 홍보 - 부패 취약분야 개선, 반부패·청렴교육 등 청렴문화 확산과 부패예방 추진
추진계획	청렴도 개선 시책추진 및 종합청렴도 등급 향상
부 서	감사위원회 청렴감사팀

□ 점검지표

지 표 명	실 적 (2022)	목 표					
		2023	2024	2025	2026	2027	2028~2042
공공기관 종합청렴도 (등급)	3	2	1	1	1	1	1
산출방법	국민권익위원회 종합청렴도 평가 결과						
자료출처	국민권익위원회(평가결과)						
관리부서	감사위원회			협력부서(기관)			

세부목표 16.1.

책임있는 투명한 행정실현**2. 행정정보의 접근성 증대****□ 배경 및 필요성**

- 공공정보의 적극 공개로 국민의 알권리 보장 및 도정에 대한 참여 확대
- 정보공개 범위의 지속적 확대 운영을 통한 투명한 행정 실현

□ 주요 추진사업

○ 정보공개청구 공개

사업개요	<ul style="list-style-type: none"> ◦ 사업기간 : 계속 ◦ 사업대상 : 전 실과, 사업소 ◦ 주요내용 <ul style="list-style-type: none"> - 청구권자 : 모든 국민 - 청구방법 : 직접제출, 우편, Fax, 구술, 정보공개시스템 - 결정기간 : 청구받은 날로부터 10일 이내(10일 범위에서 결정기간 연장가능) * 부존재 및 종결처리 기간 : 7일 이내(민원사무처리 법률) - 공공기관 업무수행중 생산 접수하여 보유 관리하고 있는 정보를 국민에게 공개함
추진계획	<ul style="list-style-type: none"> ◦ 정보공개 시스템에서 청구 및 처리하는 정보의 공개율 확인 ◦ 공공기관이 보유하고 있지 않은 정보 청구시 : 정보 부존재처리 ◦ 진정 질의 등 청구된 내용이 정보공개 처리로 볼수 없는 경우 : 진정민원으로 처리 ◦ 반복청구 등의 정보공개처리 : 종결처리 ◦ 즉시처리가 가능한 정보의 공개 : 즉시공개 ◦ 공개가 원칙, 법령상 비공개 정보에 해당하는 경우에 한하여 비공개처리 ◦ 정보공개 심의회 운영 : 7명(내부위원 2, 외부위원 5)
부 서	행정국 총무과

□ 점검지표

지 표 명	실 적 (2022)	목 표					
		2023	2024	2025	2026	2027	2028~2042
정보공개청구 공개율(%)	95	95.2	95.6	95.8	96	96.2	96.4
산출방법	{(전부공개 + 부분공개) / 청구건수} × 100						
자료출처	정보공개시스템						
관리부서	행정국 총무과			협력부서(기관)		전 실과소	

세부목표 16.2.

도민권익 증진**1. 인권의식 함양 및 확산 추진****□ 배경 및 필요성**

- 교육을 통한 인권 존중 실천 및 인권침해·차별 방지
- 도민 인권감수성 향상 및 도내 인권문화 확산

□ 주요 추진사업**① 강원인권주간행사 개최**

사업개요	<ul style="list-style-type: none"> ◦ 사업기간 : 2017년 ~ 계속 ◦ 사업대상 : 도민 ◦ 주요내용 : 인권영화상영회, 전시, 토론회 등 도민 대상 행사 추진
추진계획	세계인권회의날(12.10.) 전후 기간, 도민 대상 문화행사 추진
부 서	행정국 자치행정과

② 도민대상 인권교육

사업개요	<ul style="list-style-type: none"> ◦ 사업기간 : 2014년 ~ 계속 ◦ 사업대상 : 도민 ◦ 주요내용 : 분야별(장애인·노인·여성 등) 인권감수성 향상 교육 실시
추진계획	<ul style="list-style-type: none"> ◦ 인권 관련 복지시설 및 도 산하기관 대상 인권교육 추진 ◦ 도내 초·중학생 학생 대상 혐오·차별 대응 교육 실시
부 서	행정국 자치행정과

□ 점검지표

지 표 명	실 적 (2022)	목 표					
		2023	2024	2025	2026	2027	2028~2042
인권민원 해소(건)	6	8	10	12	14	16	280
산출방법	연간 처리 건수						
자료출처	강원특별자치도 내부자료(처리현황)						
관리부서	행정국 자치행정과			협력부서(기관)			

세부목표 16.3.

상생과 공영**1. 접경지역 발전 및 도민 재산권 보장****□ 배경 및 필요성**

- 접경지역 48.2%가 군사시설 보호구역으로 설정되어 지역발전 장애 및 주민 재산권 침해

□ 주요 추진사업

- 접경지역 군사규제 개선 추진

사업개요	<ul style="list-style-type: none"> ◦ 사업근거 : 군사기지 및 군사시설 보호법 ◦ 사업기간 : 2020년 ~ 계속 ◦ 사업대상 : 접경지역 5개 군 및 도 일원 ◦ 주요내용 : 군사규제* 완화를 통해 접경지역 발전기반 마련 및 정주여건 개선 <p>* 군사규제 완화 : 「군사기지 및 군사시설 보호법」에 따라 지정된 통제보호구역, 제한보호구역, 비행안전구역을 해제하는 행위</p>
추진계획	군사규제개선 수요조사(접경지역) → 현지확인 및 협의(각급 부대) → 핵심과제 건의(합참, 국방부)
부 서	기획조정실 접경지역과

□ 점검지표

지 표 명	실 적 (2022)	목 표					
		2023	2024	2025	2026	2027	2028~2042
접경지역 군사규제 개선실적(%)	-	30	30	30	30	30	30
산출방법	(접경지역 군사규제 해제·완화 건수(매년 신규과제 발굴) / 국방부 협의 요청 건수) × 100						
자료출처	강원특별자치도 내부자료						
관리부서	기획조정실 접경지역과			협력부서(기관)			

※ 2022년 국방부 군사기지 및 군사시설 보호 심의위원회 미개최

세부목표 17.1.

대외 교류협력 네트워크 구축

1. 해외 지방정부와 교류·협력 활성화

□ 배경 및 필요성

- 자매·우호 지역 지방정부와의 교류를 기반으로 인적·물적 교류 등을 통한 실리외교 추진
- 국외 본부 중심의 현지 네트워크 및 파트너십 강화로 도내기업의 해외 시장 진출 기반 마련 및 지방 협력 교류 활성화 추진

□ 주요 추진사업

① 해외 지방정부 교류사업 추진

사업개요	<ul style="list-style-type: none"> ◦ 사업기간 : 1994년 ~ 계속 ◦ 사업대상 : 도 자매결연 및 우호교류 지역 ◦ 주요내용 <ul style="list-style-type: none"> - 교류지역 간 교류사업 추진 및 국제 회의체 활동 - 강원특별자치도 자매결연 및 우호교류 지역 연수 공무원 초청
추진계획	<ul style="list-style-type: none"> ◦ '23년도 지역별 교류 협력 사업 추진계획 수립 및 협의·지원 ◦ 도 교류 지역 공무원 상호 파견 및 연수 추진
부 서	경제국 국제통상과

② 국외본부 운영

사업개요	<ul style="list-style-type: none"> ◦ 사업기간 : 2011년 ~ 계속 ◦ 사업대상 : 도 국외본부 ◦ 주요내용 : 중국, 일본, 베트남 국외본부 운영
추진계획	<ul style="list-style-type: none"> ◦ 국외본부별 '23년 사업 계획 수립 및 사업비 교부 ◦ 국외본부 뉴스레터 발간(매월)
부 서	경제국 국제통상과

□ 점검지표

지 표 명	실 적 (2022)	목 표					
		2023	2024	2025	2026	2027	2028~2042
해외 지방정부와의 교류(건)	11	11	12	13	14	15	16
산출방법	국제교류 추진, 민간협력 사업 지원 및 국외본부 운영 등 실적						
자료출처	강원특별자치도 내부자료(추진계획, 결과보고 등)						
관리부서	경제국 국제통상과			협력부서(기관)			

세부목표 17.1.

대외 교류협력 네트워크 구축

2. 개발도상국 역량개발 지원 확대

□ 배경 및 필요성

- 해외 개발도상국 지속가능발전 역량구축을 지원하는 국제연수 프로그램 제공
- 도 우수사례 및 경험 공유, 도내기업 참여를 통해 해외 수요자 맞춤형 역량개발

□ 주요 추진사업

① 도 우수정책 및 사례 공유 국제연수 운영

사업개요	<ul style="list-style-type: none"> ◦ 사업기간 : 2007년 ~ 계속 ◦ 사업대상 : 아시아태평양 개발도상국 공무원 ◦ 주요내용 : 국제연수 사업을 통해 지속가능한 협력 모델 발굴 <ul style="list-style-type: none"> - 해외 공무원 대상 역량강화 온오프라인 국제연수 과정 운영 - 해외 개발도상국 수요자 맞춤형 연수 프로그램 운영 - 도 주요정책 및 사례를 해외 개발도상국에서 활용가능 하도록 능력배양
추진계획	유엔 해비타트 공동 국제연수 (연6회)
부 서	경제국 국제통상과

② 해외 개발도상국 수요자 맞춤형 국제연수 운영

사업개요	<ul style="list-style-type: none"> ◦ 사업기간 : 2007년 ~ 계속 ◦ 사업대상 : 아시아, 아프리카 개발도상국 해외정부 및 기관 ◦ 주요내용 : 해외 개발도상국 수요자 맞춤형 연수 프로그램 운영 <ul style="list-style-type: none"> - 국제연수 기간 중 도내기업 견학 및 교류 추진 - 국가별·분야별 인적 네트워크 활용 도내기업과 해외 지자체 등 매칭
추진계획	<ul style="list-style-type: none"> ◦ 해외 수요자 맞춤형 위탁연수 운영 (연1~2개) ◦ 국제연수 공모사업 추진(코이카 공모사업 등 연1회)
부 서	경제국 국제통상과

□ 점검지표

지 표 명	실 적 (2022)	목 표					
		2023	2024	2025	2026	2027	2028~2042
국제연수 운영(건)	6	7	7	7	8	8	10
산출방법	국제연수 프로그램 운영 횟수						
자료출처	강원특별자치도 내부자료(운영계획 및 결과 보고서)						
관리부서	경제국 국제통상과			협력부서(기관)			

세부목표 17.2.

도민사회 파트너십 촉진

1. 도민이 공감하는 재정운영

□ 배경 및 필요성

- 예산편성 과정에 주민들이 직접 참여(제안·심의)하여 재정운영의 투명성 및 공정성 제고
- 도민과 소통하는 주민참여예산제도 운영을 통해 도민들이 체감할 수 있는 사업 발굴·시행

□ 주요 추진사업

- 주민참여예산제도 운영

사업개요	<ul style="list-style-type: none"> ◦ 사업기간 : 2018년 ~ 계속 ◦ 사업대상 : 도민 ◦ 주요내용 <ul style="list-style-type: none"> - 도민 제안사업에 대한 주민참여예산위원회 운영을 통해 도 예산 반영 추진 - 주민참여예산제도 도민 홍보 및 참여자 인센티브 지급 등 추진
추진계획	<ul style="list-style-type: none"> ◦ 도민들에게 주민참여예산제를 널리 홍보 ◦ 토론형 제안사업 신설로 사업 채택률 제고 및 주민 참여수준 확대
부 서	기획조정실 예산과

□ 점검지표

지 표 명	실 적 (2022)	목 표					
		2023	2024	2025	2026	2027	2028~2042
주민참여 예산 반영 비율(%)	0.025	0.03	0.04	0.05	0.06	0.07	0.08
산출방법	(차년도 반영된 주민참여예산액 / 차년도 당초예산 일반회계) × 100						
자료출처	강원특별자치도 예산서						
관리부서	기획조정실 예산과			협력부서(기관)			

세부목표 17.2.

도민사회 파트너십 촉진

2. 규제 건의과제 발굴 및 개선

□ 배경 및 필요성

- 도지사 공약인 규제프리 강원특별자치도를 실현하기 위해 전담부서 및 기업호민관 제도를 신설하여 추진 중
- 지역경제의 및 도민의 삶의 질 향상을 위해 규제 건의과제 발굴 및 개선 필요

□ 주요 추진사업

① 규제개혁신문고

사업개요	◦ 사업기간 : 2014년 ~ 계속 ◦ 사업대상 : 도민 ◦ 주요내용 : 국민·기업 누구나 현장에서 겪는 규제애로를 건의
추진계획	규제과제 제출 시 규제개혁신문고 활용, 홈페이지 등 홍보 강화를 통한 도민참여 증대
부 서	특별자치추진단 규제혁신과

② 강원특별자치도 기업호민관

사업개요	◦ 사업기간 : 2023년 ~ 계속 ◦ 사업대상 : 도민 ◦ 주요내용 : 기업규제 전문가를 호민관으로 위촉하여 찾아가는 원스톱 서비스 제공
추진계획	18개 시군 방문을 통한 현장에서의 애로사항 발굴 및 개선
부 서	특별자치추진단 규제혁신과

□ 점검지표

지 표 명	실 적 (2022)	목 표					
		2023	2024	2025	2026	2027	2028~2042
건의·개선 과제(건)	141	90	90	90	90	90	
산출방법	규제개혁신문고 + 중소기업음부즈만 건의과제 및 개선과제 합계						
자료출처	지자체규제정보시스템, 중소기업음부즈만 홈페이지						
관리부서	특별자치추진단 규제혁신과			협력부서(기관)			

세부목표 17.3.

학·관협의체 교류 강화

1. 지역인재 발굴 및 육성 협력 추진

□ 배경 및 필요성

- 도내 대학 경쟁력 강화 및 지역인재 육성을 위하여 지역·대학 간 협력사업 추진 필요
- 급격한 교육환경 변화로 어려움에 처한 도내 대학의 위기를 극복하고 지역사회 중심인 대학이 지역과 상생할 수 있도록 지원

□ 주요 추진사업

- 대학·지역간 지역발전 연계사업

사업개요	<ul style="list-style-type: none"> ◦ 사업기간 : 계속 ◦ 사업대상 : 도내 17개 대학 ◦ 주요내용 <ul style="list-style-type: none"> - 지역인재 발굴 육성 - 강원도립대학교 운영지원
추진계획	지역인재 발굴 육성, 강원도립대학교 운영지원 등 우수 지역인재 공동양성 협력 프로그램 운영
부 서	기획조정실 교육법무과

□ 점검지표

지 표 명	실 적 (2022)	목 표					
		2023	2024	2025	2026	2027	2028~2042
지역·대학간 연계사업 추진건수(건)	5	6	7	8	9	9	10
산출방법	지역·대학간 연계사업 추진 건수						
자료출처	강원특별자치도 내부자료(실적보고)						
관리부서	기획조정실 교육법무과			협력부서(기관)			

참고 2. UN 및 국가 지속가능발전목표와의 연계성

세부 목표	UN-SDGs	K-SDGs	강원 SDGs
1	모든 곳에서 모든 형태의 빈곤종식	빈곤층 감소 및 사회안전망 강화	빈곤감소 및 포용적 복지 강화
2	기아 종식, 식량안보 달성, 개선된 영양 상태의 달성과 지속가능한 농업 강화	식량안보 및 지속가능한 농업 강화	지속가능한 농업 강화
3	모든 연령층을 위한 건강한 삶 보장과 웰빙 증진	건강하고 행복한 삶 보장	건강하고 행복한 삶 보장
4	포용적이고 공평한 양질의 교육보장과 모두를 위한 평생학습 기회 증진	모두를 위한 양질의 교육	양질의 교육 증진
5	성평등 달성과 모든 여성 및 여아의 권익신장	성평등 보장	성평등 보장
6	모두를 위한 물과 위생의 이용 가능성과 지속가능한 관리 보장	건강하고 안전한 물관리	건강하고 안전한 물관리
7	모두를 위한 적정가격의 신뢰할 수 있고 지속가능하며 현대적인 에너지에 대한 접근 보장	에너지의 친환경적 생산과 소비	친환경 에너지 생산 및 산업 육성
8	지속적·포용적·지속가능한 경제성장, 완전하고 생산적인 고용과 모두를 위한 양질의 일자리 증진	좋은 일자리 확대와 경제성장	일자리 창출 및 지역 경제성장 촉진
9	회복력 있는 사회기반시설 구축, 포용적이고 지속가능한 산업화 증진과 혁신 도모	산업의 성장과 혁신 활성화 및 사회기반시설 구축	지역산업 성장과 혁신
10	국내 및 국가 간 불평등 감소	모든 종류의 불평등 해소	불평등 해소
11	포용적이고 안전하며 회복력 있는 지속가능한 도시와 주거지 조성	지속가능한 도시와 주거지 조성	지속가능한 도시와 공동체
12	지속가능한 소비와 생산	지속가능한 생산과 소비	지속가능한 생산과 소비
13	기후변화와 그로 인한 영향에 맞서기 위한 긴급 대응	기후변화와 대응	탄력적 기후위기 대응
14	지속가능발전을 위하여 대양, 바다, 해양자원의 보전과 지속 가능한 이용	해양생태계 보전	해양생태환경 보전
15	육상생태계 보호, 복원 및 지속가능한 이용 증진, 지속가능한 산림 관리, 사막화 방지, 토지황폐화 중지와 회복, 생물다양성 손실 중단	육상생태계 보전	육상생태환경 보전
16	지속가능발전을 위한 평화롭고, 포용적인 사회 증진, 모두에게 정의 보장과 모든 수준에서 효과적이고 책임성 있으며 포용적인 제도 구축	평화·정의·포용	인권·정의·평화
17	이행수단 강화와 지속가능발전을 위한 글로벌 파트너십 성화	지구촌 협력 강화	협력

참고 3. 국가 지속가능발전목표(K-SDGs) 지표와 지표 비교

(지표수 : 국가 236개, 강원특별자치도 95개)

국가	
세부목표	지표
1-1 남녀노소, 장애여부 등과 관계없이 빈곤인구 비율을 OECD 평균이하 수준으로 줄인다.	(1) 중위 가처분소득 50% 기준 상대빈곤율 (2) 복지 급여(소득보장)예산 및 GDP 대비 비율
1-2 사회보장제도의 사각지대를 최소화하고, 빈곤층과 취약계층에 대한 실질적 보장을 달성한다.	(1) 의료비 가계직접 본인부담률 (2) 고용보험 가입률 (3) 국민연금 보험료 납부율
1-3 빈곤층과 취약계층에 사회서비스 제공을 강화한다.	(1) GDP 대비 공적사회 지출 비중 (2) 사회복지 서비스업 종사자 비중
1-4 빈곤층과 취약계층의 경제·사회·환경적 충격 및 재난에 대한 노출을 감소하고, 회복력을 강화한다.	(1) 취약계층 긴급복지지원 예산 및 비율 (2) 안전취약계층의 안전사고 사망률의 비중
2-1 취약계층에 대한 식량 접근성을 안정적으로 보장한다.	(1) 소득수준 하위가구 식품안정성 확보가구
2-2 농가 소득원을 다각화하고, 경영 안전망을 확충하여 농가 소득 증대를 도모한다.	(1) 농가소득 (2) 농작물 재해보험 가입률
2-3 지속가능한 식량생산체계를 구축한다.	(1) 유기농업 인증면적 비율 (2) 농경지 토양유기물 함량 (3) 밭토양 산도
2-4 종자, 작물, 가축의 유전적 다양성을 유지하고 신품종을 개발한다.	(1) 중장기 보존시설에 확보된 식물유전자원 점수 (2) 중장기 보존시설에 확보된 동물유전자원 점수 (3) 기후변화에 대응하여 개발된 품종 수
2-5 식량작물의 가격 변동성을 줄여 식량 접근성을 보장한다.	(1) 정부비축미 평균재고량

강원특별자치도	
세부목표	지표
1.1. 취약계층 복지정책 강화	1.1.1. 기초생활보장 대상자 비율
	1.1.2. 장애인연금 수급률
	1.1.3. 기초연금 수급률
	1.1.4. 취약계층 아동 맞춤형 통합서비스 전년대비 사례관리 아동비율
2.1. 농가소득원 확대 및 생계안전망 강화	2.1.1. 농외소득(1가구당 농가소득)
	2.1.2. 농업인수당 지급률 및 경영체화율
	2.1.3. 농업정책보험가입 실적상향비율
	2.1.4. 병해충 방제 및 예찰 실적 점수
	2.1.5. 농촌마을 개발지원 개소수
2.2. 식량안보 및 친환경 농업육성	2.2.1. 배 재배면적 감축 달성률
	2.2.2. 유기농업 인증면적 비율
2.3. 농업 경쟁력 강화	2.3.1. 스마트농업 실천농가 수
	2.3.2. 품목제조 보고 증가율
	2.3.3. 농수산물식품 수출증가액

국가	
세부목표	지표
3-1 만성질환의 위험요인관리와 건강보장을 확대한다.	(1) 심혈관질환, 암, 당뇨, 만성 호흡기질환으로 인한 사망률
	(2) 당뇨병 조절률
	(3) 성인 흡연율
	(4) 장애인 만성질환유병률
3-2 정신건강을 증진하고 약물오남용을 예방한다.	(1) 인구 10만명당 자살률
	(2) 15세이상 인구 1인당 알코올 섭취량
3-3 교통사고 등 각종 인명사고로 인한 사망과 신체손상을 예방한다.	(1) 인구 1천명당 교통사고 사망자수
3-4 감염병의 예방과 관리를 위해 노력한다.	(1) 인구 10만명당 결핵신고 신환자율
	(2) 인구 10만명당 말라리아 발생률
3-5 모성의 건강을 보호하고 증진한다.	(1) 모성사망비
3-6 아동·청소년의 건강을 보호하고 증진한다.	(1) 출생아 1천명당 신생아 사망률
	(2) 영유아 건강검진 수검률
	(3) 아동·청소년 비만 유병률
3-7 기후·환경 오염물질로 인한 사망과 질병을 줄인다.	(1) 인구가중 초미세먼지(PM 2.5) 농도
	(2) 인체 내 환경유해물질 농도 수준
3-8 대한민국의 저출생 극복과 인구고령화를 대비한다.	(1) 영아사망률
	(2) OECD 더 나은 삶의 질 지수
	(3) 치매안심센터의 치매환자 등록·관리율
	(4) 기능제한 없는 노인인구 비율
3-9 공공보건의료서비스를 확대하여 보편적 의료보장을 달성한다.	(1) 인구 1천명당 공공병상수

강원특별자치도	
세부목표	지표
3.1. 건강한 삶 보장	3.1.1. 인구 10만명당 자살률
	3.1.2. 암검진 수검률
	3.1.3. 흡연율
	3.1.4. 치매환자 등록관리율
3.2. 공공보건의료서비스 확대	3.2.1. 공공병원 병상수
	3.2.2. 의료취약지 의료시설 이용 연인원
	3.2.3. 취약지 응급의료기관 평가결과
	3.2.4. 보건기관 시설개선 및 장비 보강 지원 개소
3.3. 스마트 의료서비스 실현	3.3.1. 모바일 헬스케어 등록자 수

국가	
세부목표	지표
4-1 모든 아동이 성별과 장애유무에 관계없이 적절하고 효과적인 학습성과를 거둘 수 있도록 양질의 무상 초등·중등교육의 평등한 이수를 보장한다.	(1) 취학률
	(2) 국제 학업성취도평가(PISA 2~6수준 학생비율)
	(3) 국가수준 학습성과지표 산출
4-2 모든 아동에게 양질의 영유아 보육 및 교육 서비스의 이용기회를 보장하여 초등 교육에 대비한다.	(1) 신체적 건강, 학습, 심리사회적 안녕 측면에서 발달정도가 정상적인 5세이하 여아와 남아 비율
	(2) 초등학교 취학 전 체계적인 유아교육과 보육 서비스 이용률
	(3) 국공립 유치원과 어린이집 이용률
	(4) 긍정적인 가정학습 및 양육환경을 경험하는 영유아 비율
4-3 모든 학습자들에게 성별과 장애유무에 관계없이 적정 비용으로 가능한 양질의 기술교육, 직업교육 및 대학교육을 포함한 고등교육에 대해 평등한 접근을 보장한다.	(1) 고등교육 이수율
	(2) 학생 1인당 국가장학금 수혜 금액
	(3) 고등교육기관에서 성인 학습자의 비학위 교육과정 참여율
4-4 디지털화, 기술변화에 따라 취업, 양질의 일자리, 창업활동에 필요한 전문기술 등 적절한 기술을 가진 청소년 및 성인의 수를 실질적으로 증대한다.	(1) 평생학습 참여율
	(2) 직업교육훈련 경험 비율
	(3) 청소년 및 성인의 ICT 역량 수준
4-5 교육에서의 성불평등을 해소하고, 장애인, 이주민, 취약상황에 처한 아동 등 취약계층이 모든 수준의 교육과 직업훈련에 평등하게 접근할 수 있도록 한다.	(1) 모든 지표에 성별, 장애, 취약계층별 분리통계 도입

강원특별자치도	
세부목표	지표
4.1. 포용적이고 공평한 양질의 교육보장	4.1.1. 국공립어린이집 이용률
	4.1.2. 보육비용 지원받는 아동비율
	4.1.3. 등록금 장학금 수혜율
4.2. 평생교육 활성화	4.2.1. 평생학습 장애인 참여자 수
	4.2.2. 평생교육 운영지원 건수

국가	
세부목표	지표
4-6 모든 청소년과 다수의 성인이 문해 및 산술능력을 갖추도록 한다.	(1) 활용 가능한 언어역량과 수리역량의 측면에서 일정 수준의 숙련도를 달성한 특정 연령 인구 비율
	(2) 성인 문해율
4-7 지속가능발전, 지속가능한 생활방식, 인권, 성평등, 평화와 비폭력문화 확산, 세계시민의식, 문화다양성 존중과 지속 가능한 발전을 위한 문화의 기여 등에 대한 교육을 통해 모든 학습자들이 지속 가능 발전을 증진하기 위한 지식과 기술을 습득할 수 있도록 한다.	(1) 세계시민교육 및 지속가능발전교육의 주류화 정도(교육정책, 교육과정, 교사 교육, 학생평가)
	(2) 세계시민교육 및 지속가능발전교육 관련 교육정책 사업 비율
	(3) 교육과정 내 세계시민교육 및 지속가능발전교육 관련 요소 반영 비율
	(4) 교원 중 세계시민교육 및 지속가능발전교육 경험자 비율
4-8 아동, 장애인, 성별을 고려한 교육시설을 건립·개선하고, 안전하고 비폭력적이며, 포용적이며 효과적인 학습환경을 제공한다.	(1) 일반학교 특수학습 설치율
	(2) 학교 내진보강률
	(3) Wee 클래스 설치 비율
4-9 포용적이고 양질의 교육을 위해 모든 교육단계에서의 충분한 교육재정을 확보한다.	(1) 교육단계별 GDP대비 공교육비 정부부담 비율
4-10 모든 교육단계에서 양질의 교육을 제공하기 위한 교사를 충분히 확보한다.	(1) 교사 1인당 학생 수
	(2) 보육교사 중 전문학사 이상 학위소지자 비율
	(3) 특수교사 1인당 특수학생 수
	(4) 초·중등 전문상담교사 배치 비율

강원특별자치도	
세부목표	지표

국가	
세부목표	지표
5-1 여성과 소녀를 대상으로 하는 모든 형태의 차별을 철폐한다.	(1) 성별영향평가 정책개선 이행률
5-2 모든 여성과 소녀에 대해 모든 영역에서의 인신매매, 성적착취 등의 폭력을 철폐한다.	(1) 가정폭력 실 신고건수 및 대응률
	(2) 성폭력 발생사건 및 미검거율
	(3) 디지털 성폭력 범죄 발생 건수 및 미검거율
5-3 무보수 돌봄과 가사노동에 대해 인정하고 가치를 부여한다.	(1) 맞벌이가구 여성대비 남성의 가정 내 무보수 가사노동 및 돌봄노동 시간 비율
5-4 정치·경제·공적생활의 모든 의사결정 수준에서 여성의 완전하고 효과적인 참여와 리더십을 위해 평등한 기회를 보장한다.	(1) 의회와 지방의회의 여성 비율
	(2) 공공부문 여성대표성 제고계획 과제 목표 달성률
	(3) 민간부문 여성 관리자 비율
5-5 성·재생산 건강과 재생산 권리에 대한 보편적 접근을 보장한다.	(1) 성·재생산권과 건강관련 정보제공 및 교육을 보장하는 제도 마련 여부
	(2) 초·중·고등학교에서 성교육을 수행한 비율
	(3) 피임 실천율
5-6 여성권한 강화를 위해 핵심기술, 특히 정보통신기술에 대한 접근을 확대하고 여성인력을 양성한다.	(1) 성별 스마트폰 보유율
	(2) 대학교 여성과학기술인력 졸업 현황
5-7 모든 수준에서 성평등 및 모든 여성과 소녀의 권한 강화를 위한 견실한 정책과 법을 채택하고 증진한다.	(1) 성별영향평가 정책개선의견 수용률
6-1 모두를 위한 안전한 식수를 공평하게 공급한다.	(1) 수도물 만족도
	(2) 농어촌지역 상수도 보급률
6-2 모두에게 편리한 하수도 서비스를 제공한다.	(1) 농어촌 하수도 보급률
	(2) 하수도 정비중점관리지역 정비대책수립 개소수

강원특별자치도	
세부목표	지표
5.1. 성평등 문화 확산	5.1.1. 공무원 성인지교육 이수율
	5.1.2. 성별영향평가 정책개선을
	5.1.3. 양성평등기금 운용 규모
5.2. 여성의 사회참여 기회 제공	5.2.1. 위원회 여성 비율
	5.2.2. 여성관리자 임용비율
6.1. 깨끗하고 안전한 물 관리	6.1.1. 상수도 보급률
	6.1.2. 하수도 보급률
	6.1.3. 하천수질 BOD Ia 등급 달성률
	6.1.4. 상수도시설 안전 점검률

국가	
세부목표	지표
6-3 수질오염 물질의 수계 유입을 최소화하여 수질개선을 담보한다.	(1) 유역별 물순환율
	(2) 수질목표기준 달성도(TOC, TP 기준)
	(3) 신규 오염물질 관리 항목 수
6-4 물공급 안정성 도모를 위해 수자원을 효율적으로 사용한다.	(1) 상수도 누수율
	(2) 지방상수도 자급률
	(3) 하수처리수 재이용률
6-5 수상태계의 건강성을 회복하고 다양성을 확대한다.	(1) 서식 및 수변환경 평가지수
	(2) 어류건강성 평가지수
	(3) 습지와 습지보호지역 면적 증감
6-6 건강하고 안전한 물관리를 위해 지역 공동체 참여를 지원하고 강화한다.	(1) 물 관련 행정기관위원회 운영 실적
	(2) 수질보전활동지원 예산 반영 비율
7-1 에너지 서비스에 대해 안정적이고 적절한 접근을 보장한다.	(1) 에너지바우처 수급 가구수(만호)
7-2 국가 에너지원에서 청정에너지 공급을 증대한다.	(1) 신·재생에너지 발전 비중
	(2) 1차 에너지 대비 신·재생에너지 비중
7-3 에너지를 절약하고 에너지 효율을 향상시킨다.	(1) 국가에너지효율지표
	(2) 건물에너지효율지표
7-4 운송분야의 에너지소비로 인한 대기오염을 최소화한다.	(1) 친환경차 확대 수
	(2) 운송부문 에너지 총 소비량

강원특별자치도	
세부목표	지표
6.2. 효율적 물 공급	6.2.1. 소규모 수도시설 보급률
	6.2.2. 유수율
7.1. 친환경 에너지 보급 및 소비 확대	7.1.1. 신재생에너지 발전량 비중 및 에너지 자급률
	7.1.2. 연차별 친환경차 보급대수
7.2. 친환경에너지 저탄소 신산업 육성	7.2.1. 수소 저장운송 클러스터 및 청정 수소 클러스터 조성추진
	7.2.2. 수열에너지 융복합 클러스터 유치 기업 수

국가	
세부목표	지표
8-1 모두가 행복해지는 경제성장을 한다.	(1) 연간 1인당 실질 GDP 성장률
8-2 좋은 일자리 창출을 위한 정책을 강화한다.	(1) 인구집단별 고용률(성별, 연령별, 장애여부별)
	(2) 정규직 대비 비정규직 비율
8-3 중소기업 소상공인의 성장을 촉진한다.	(1) 중소기업 및 소상공인 취업자 수
	(2) 창업기업 수
8-4 동일한 가치노동에 대해 동일한 임금을 지급한다.	(1) 남녀 임금격차
8-5 이주노동자, 연소근로자 등 취약그룹 노동자들의 권리 보호를 확대한다.	(1) 이주노동자 고용 비율
	(2) 연소근로자 고용 비율
8-6 모든 근로자의 권리를 보호하고 안전하고 건강한 근로 환경을 조성한다.	(1) 사고사망만인율
	(2) 전체 재해율

강원특별자치도	
세부목표	지표
8.1. 강원형 일자리사업 확대 추진	8.1.1. 15세이상 취업률
8.2. 맞춤형 취업지원 서비스 강화	8.2.1. 여성 15~64세 고용률
	8.2.2. 청년일자리 창출 실적인원
	8.2.3. 노인일자리 목표 달성률
	8.2.4. 장애인 고용률
8.3. 폐광-접경지역 활성화	8.3.1. 폐광지역 활성화 지원 자금 조성 증가율
	8.3.2. 접경지역 소상공인 시설환경개선 만족도 평가 점수
8.4. 중소기업 및 사회적 기업 등 육성	8.4.1. 중소기업육성자금 규모대비 지원실적
	8.4.2. 소상공인 매출 전년대비 증가율
	8.4.3. 사회적경제기업 신규진입 수

국가	
세부목표	지표
9-1 대다수 국민에게 정보접근이 안정적으로 제공될 수 있도록 노력한다.	(1) 도로 보급률(km/천명) * 도로연장km/인구천명
	(2) 일반국민대비 취약계층의 디지털 정보화 수준
9-2 산업의 다양성을 추구하고 지속가능한 기업활동의 기반마련을 통해 산업 경쟁력을 확보한다.	(1) 부채가 있거나 신용대출을 이용하는 소규모 산업 비율
	(2) 데이터산업 시장 규모
	(3) 산업집중도
9-3 기술 역량을 구축하고 혁신을 촉진하여 국제 경쟁력을 강화한다.	(1) WEF 세계경쟁력보고서 혁신역량부문 10개 지표의 점수
	(2) 세계혁신지수(GII)의 종합점수 또는 혁신 산출점수
9-4 국가 연구 인력과 자본을 확충하고 적절한 연구의 기획과 실행을 통해 국가 경제 성장에 기여한다.	(1) GDP대비 연구개발비
	(2) 경제활동 1천명당(전일제) 연구자 수
9-5 환경 친화적인 산업활동과 기술 혁신을 통해 자원효율성이 높은 산업화를 추구한다.	(1) 부가가치 단위당 이산화탄소 배출량
	(2) 사업장배출시설계폐기물 재활용 비율
10-1 하위 40% 인구의 가처분소득 증가율을 국가 평균보다 높은 수준으로 달성하고 유지한다.	(1) 전체 인구의 균등화한 가구소득 대비 소득하위 40% 인구의 균등화한 가구 소득의 비율
	(2) 소득격차비율
10-2 나이, 성별, 장애여부, 지위 등과 관계없이 모든 사람에 대한 사회·경제·정치적 포용성을 확대한다.	(3) 소득 5분위 배율
	(2) 소득 1,2분위 가구의 순자산 점유율
10-3 나이, 성별, 장애여부에 따른 차별적 대우를 철폐하여 공정한 기회를 제공한다.	(1) 인구집단별 고용률
	(2) 장애인의무고용률

강원특별자치도	
세부목표	지표
9.1. 지역산업 육성 및 경쟁력 확보	9.1.1. 주력산업 분야 지원기업의 사업화 매출액
	9.1.2. 바이오헬스 산업 종사자 수
	9.1.3. 미래주도형 축산업시설 지원율
	9.1.4. 농식품 산업 업체 성장률
9.2. 산업인프라 확충	9.2.1. 산업단지 지정(계획) 수
10.1. 모든 사람에 대한 포용성 확대	10.1.1. 장애인 의무고용 준수율
	10.1.2. 저상버스 보급률 * 정부목표 11-2 (2)
	10.1.3. 저소득층 자활근로 참여자 수

국가	
세부목표	지표
10-4 재정정책, 임금정책, 사회보호정책을 강화하여 더 높은 수준의 평등을 달성한다.	(1) GDP대비 노동소득 분배율
10-5 내·외국인 권익을 균형적으로 보장하는 이민정책을 통한 상호문화 이해 환경을 조성한다.	(1) 이주민 권리보장에 관한 국제/국내 인권 기구 권고에 대한 적극적 수용
	(2) 지방자치단체 외국인 주민 통합조례 제정률
	(3) 국민 다문화 수용성 지표
	(4) 지방자치단체 공무원 이민/ 다문화 교육 이수시간
11-1 적절하고 부담 가능한 가격의 주택과 기본 서비스에 대한 접근성을 보장하기 위한 노력을 지속적으로 강화한다.	(1) 최저주거기준 미달가구 비율
	(2) 공공임대주택 공급호수
	(3) 주거급여 수급가구 및 재정 집행액
11-2 안전하고 부담 가능한 가격의 교통시스템을 제공하고, 특히 여성, 아동, 장애인, 노인 등 취약계층을 고려한 대중교통을 확대한다.	(1) 대중교통 수단 부담률
	(2) 저상버스 보급률
	(3) 자전거 수단부담률
11-3 도시의 포용성과 지속가능성을 제고하며, 주거지에 대한 참여적, 통합적 계획 및 관리 역량을 강화한다.	(1) 시가화구역 내 이용토지면적 비율
	(2) 시민참여 활성화 예산율
11-4 세계 유산을 보호하고 보존하기 위한 노력을 강화한다.	(1) 세계유산 등재건수
	(2) 세계유산등재 및 보존관리 예산
11-5 재난으로 인한 인명피해와 경제적 손실을 현저히 감소시키며, 통합적 도시재난 위기관리를 개발, 이행한다.	(1) 인구 10만명당 사회재난으로 인한 사망실종 인구
	(2) 자연재해로 인한 피해액 대비 국가복구 예산액
11-6 대기질 및 폐기물 관리 등 도시가 가지는 부정적인 환경영향을 감소시킨다.	(1) 미세먼지 나쁨일수
	(2) 연평균 초미세먼지 농도
	(3) 생활 및 사업장폐기물 발생량
11-7 여성, 아동, 장애인, 고령자를 포함한 모든 이에게 공공 녹지공간으로의 안전하고 용이한 접근을 보장한다.	(1) 1인당 도시공원 면적
	(2) 공원시설 접근이 용이한 인구 비중

강원특별자치도	
세부목표	지표
11.1. 도내 지역간 교통망 구축	11.1.1. 도로포장률
	11.1.2. 철도 연장
11.2. 주거 불안 해소	11.2.1. 공공임대주택 공급
	11.2.2. 주거급여 지원율
11.3. 안전한 지역사회 조성	11.3.1. 도민 안전 집중안전점검 추진 성과 평가 결과

국가	
세부목표	지표
12-1 지속가능한 소비와 생산에 관한 통합적인 국가정책을 수립하고 이행한다.	(1) 자원순환기본계획 및 자원순환시행계획 수립 건수
	(2) 국가 지속가능생산·소비기본계획 수립 여부
12-2 모든 자원을 지속가능하게 관리하고 효율적으로 사용한다.	(1) 국내 1인당 자원소비량
	(2) 물질흐름통계(MFA) 구축 대상 지원수
12-3 식품의 생산·유통과정에서 발생하는 식품손실과 소비과정에서 발생하는 식품 폐기물을 감소시킨다.	(1) 식품 손실 지수
	(2) 1인당 식품폐기물 발생량
12-4 화학물질과 유해폐기물의 친환경적 관리를 통해 인간의 건강을 보호하고 환경오염을 예방한다.	(1) 화학물질의 유해성 정보 확보율
	(2) 사고대비 화학물질 수
	(3) 1인당 유해폐기물 발생량
12-5 폐기물의 원천예방과 감량, 재사용과 재활용을 통해 폐기물 발생을 감소한다.	(1) 생활폐기물의 재활용률
	(2) 사업장폐기물의 재활용률
12-6 기업의 지속가능 경영활동을 관리하고 지원을 확대한다.	(1) 지속가능경영보고서 발간 기업 수
	(2) 녹색경영 참여 기업 수
12-7 녹색 제품 인증 및 녹색 구매의 확대를 통해 지속가능한 녹색소비를 촉진한다.	(1) 공공분야(지방자치단체) 녹색제품 구매율
	(2) 생활용품의 녹색제품 인증 건수
12-8 모든 국민이 지속가능발전에 대한 의식을 갖도록 환경교육 참여 기회를 확대한다.	(1) 인구대비 환경교육 수혜자 비율
	(2) 일반 국민의 환경의식 수준
12-9 플라스틱이 선순환 하도록 플라스틱의 재활용을 증가시키고, 친환경재로 개발을 통해 플라스틱의 환경으로 유출을 방지한다.	(1) 1인당 플라스틱 소비량
	(2) 플라스틱 폐기물의 재활용률
12-10 지속가능한 관광의 확대를 통해 환경 보전에 기여한다.	(1) 지속가능관광의 참여자 수
12-11 화석연료 보조금을 단계적으로 철폐한다.	(1) GDP대비 화석연료 보조금 비율

강원특별자치도	
세부목표	지표
12.1. 녹색소비 촉진	12.1.1. 녹색제품 구매율
	12.1.2. 생활폐기물 재활용률

국가	
세부목표	지표
13-1 기후변화로 인해 예상되는 위험을 감소시키고, 자연재해에 대한 회복 및 적응 능력을 강화한다.	(1) 방재시설 집행비율
13-2 기후변화에 대한 조치계획을 지방정책 등에 반영하도록 노력한다.	(1) 기후변화대응 기본계획 수립 지자체 비율
	(2) 기후·에너지 전담기관 설치 지자체 비율
	(3) 적응대책 이행 모니터링 파트너십 운영 지자체 비율
13-3 기후변화 대응에 관한 역량을 강화한다.	(1) 공공기관 적응대책 수립·이행 비율
	(2) 기후변화 교육 의무화 학교 비율
13-4 지구의 온도 상승을 산업화 이전 수준에 비하여 2°C보다 아래로 유지하고 더 나아가 온도 상승을 1.5°C까지 제한하도록 노력한다.	(1) 국가 온실가스 배출량
14-1 육상과 해양의 오염물질로부터 해양 환경 보전을 위한 관리체계를 확립한다.	(1) 수질평가 지수값(WQI)을 이용한 생태기반 해역별 해수수질 기준 달성률
	(2) 해양쓰레기 수거량
14-2 바다의 생태환경과 수산자원의 서식처를 적극적으로 관리한다.	(1) 갯벌복원면적
	(2) 바다숲 조성 누적면적
14-3 과학기술 협력 강화 등을 통한 해양 산성화에 의한 영향을 최소화 한다.	(1) 외해 평균 pH농도 적정범위(8.0~8.2) 유지
14-4 수산자원을 지속가능하게 관리하고 과도한 어업을 지양한다.	(1) 총허용어획량(TAC)할당 비율
14-5 해양생태계의 체계적인보전과 현명한 이용을 위해 해양보호구역 지정 면적을 확대한다.	(1) 해양보호구역 지정 면적
14-6 해양자원의 지속가능한 이용을 통해	(1) 도시근로자 가구소득 대비 어가소득

강원특별자치도	
세부목표	지표
13.1. 기후변화 대비 재난·재해 방재기반 강화	13.1.1. 산불방지 성과 달성도
	13.1.2. 사방사업 실행률
	13.1.3. 자연재해 취약지 예방사업 예산
	13.1.4. 온열·한랭 질환자 수
13.2. 온실가스 감축 및 기후변화 적응	13.2.1. 온실가스 감축 목표 달성률
	13.2.2. 탄소포인트 참여가구수 증가율
	13.2.3. 기후위기 적응대책 이행평가 종합점수
	13.2.4. 초미세먼지 농도 달성률 * 정부목표 3-7 (1)
14.1. 해양오염물질 관리 강화	14.1.1. 해양쓰레기 수거실적
14.2. 해양환경 보존	14.2.1. 바다숲 조성 면적
	14.2.2. 해양보호구역 목표면적 대비 지정 면적률
14.3. 해안·항만재해 방재 강화	14.3.1. 해안침식 방지 복구 달성률
	14.3.2. 지방항만 및 지방어항 유지관리 보수보강 건수

국가	
세부목표	지표
경제적 이익을 확보한다.	
14-7 해양과학 연구역량 제고와 해양과학 기술 이전을 확대한다.	(1) 정부연구개발예산 대비 해양수산 연구 개발 투자비중 (2) 국내 해양수산과학 기술이전 건수 (3) 정부의 ODA 중 해양수산분야 무상원조 규모
14-8 소규모 영세 어업인의 안정적 어업행위를 지원한다.	(1) 국내 3톤 이상 4톤 미만 어선의 어선원 보험 가입률
14-9 해양과 해양 자원의 보전과 지속가능한 이용에 대한 국제법을 국내법적으로 수용함으로써 해양과 해양 자원의 보전 및 지속가능한 이용을 강화한다.	(1) 관련 협약 국내적 수용을 위한 국내 입법 진행률
15-1 육상과 내륙담수의 생태계 다양화를 위해 보전과 복원 활동을 활성화 한다.	(1) 육상 및 담수 생물다양성을 위해 보호 구역으로 지정된 지역의 비율 (2) 총 육지면적 중 산림면적 비율
15-2 산림파괴 중단, 황폐화 된 산림복원 등 지속가능한 산림경영을 강화한다.	(1) 국가 산림경영 지표 확장
15-3 가뭄·홍수·개발 등으로 황폐화된 토지를 복원하기 위해 노력한다.	(1) 총 토지면적 중 황폐화된 토지 비율
15-4 생물다양성 손실을 예방하고 멸종 위기종을 보호한다.	(1) 멸종위기에 처한 동식물 지정 수 및 개정 수 (2) 주요 멸종위기종 복원을 (3) 산악지역녹색피복지수 (4) 종보호지수 (5) 전국 야생동물 통합 모니터링 시스템 구축에 필요한 스테이션의 수(1000)대비 설치 및 운영되고 있는 스테이션의 비율

강원특별자치도	
세부목표	지표
15.1. 육상생태계 보전 및 복원 활성화	15.1.1. 습지복원사업 연도별 진척률 15.1.2. 도립공원 지정면적
15.2. 지속가능한 산림 관리	15.2.1. 산림자원 조성관리 면적 15.2.2. 소나무재선충 확산차단 시군 15.2.3. 임업소득

국가	
세부목표	지표
15-5 야생생물과 인간사이 접촉점에 대한 관리를 강화하고 야생생물 밀거래를 근절한다.	(1) 야생동물 밀렵밀거래 단속실적 (2) 관리제도가 필요한 야생동물·가축·인간 사이 고위험 접촉점 대비 관리제도가 확립된 접촉점 수의 비율
15-6 침입외래종의 유입을 예방하고 이들이 육지 및 수중 생태계에 미치는 영향을 줄이기 위한 조치를 취한다.	(1) 외래생물 관리 대상종수 (2) 산림병해충에 의한 연간 산림피해 면적
15-7 개발사업 등 인간활동으로 단절된 생태축의 복원과 생태네트워크 유지·관리를 위해 노력한다.	(1) 백두대간 등 산림복원 면적 (2) 도심/생활권 복원
16-1 모든 형태의 폭력 및 폭력으로 인한 사망률을 대폭 감소시킨다.	(1) 범죄율(단위 : 건) (살인, 강도, 폭력, 성범죄) (2) 학교폭력피해 경험
16-2 아동에 대한 학대, 착취, 매매 및 모든 형태의 폭력과 고문을 종식한다.	(1) 아동학대 피해아동 발견 수 (2) 실종아동 접수 및 미발견 건수
16-3 국내·국제적 차원에서 법치를 증진하며, 모두가 평등하게 사법제도의 보호를 받도록 보장한다.	(1) 법률구조건수 증감률
16-4 불법 자금 및 무기거래를 감소시키고, 불법 취득자산의 환수와 반환조치를 강화하며, 모든 형태의 조직범죄를 퇴치한다.	(1) 범죄은닉자산 환수보전 평균액 (2) 마약범죄건수
16-5 부정부패와 뇌물수수를 감소시킨다.	(1) 부패경험지수
16-6 효과적이고 책임감 있는 정부정책과 제도를 수립·이행한다.	(1) 정부비관 업무수행에 대한 국민의 신뢰도
16-7 포용적이며 사회각계각층의 시민참여도가 높은 의사결정을 보장한다.	(1) 국민의 정치적 효능감 수준
16-8 모든 사람에게 출생 등록을 포함하여 법적 지위를 부여한다.	(1) 보편적 출생등록제도 존재여부
16-9 국내법과 국제협정에 따라 정보에 대한 대중의 접근을 보장하고, 기본적 자유를 보호한다.	(1) 정보공개 청구 및 공개건수 (2) 기본적 자유 침해 경험 비율

강원특별자치도	
세부목표	지표
16.1. 책임있는 투명한 행정실현	16.1.1. 공공기관 종합청렴도 등급 16.1.2. 정보공개청구 공개율
16.2. 도민권익 증진	16.2.1. 인권민원 해소 건수
16.3. 상생과 공영	16.3.1. 접경지역 군사규제 개선률

국가	
세부목표	지표
16-10 개도국 내 폭력, 테러 및 범죄 퇴치를 위한 공공기관의 역량강화를 위해 국제 협력을 강화한다.	(1) ODA 중 개도국 내 폭력 예방 및 테러·범죄 방지를 위한 국가기관 역량 강화 지원 비중
16-11 차별을 지양하기 위한 법과 정책을 수립하고 시행한다.	(1) 개별 및 포괄적 차별금지법 존재 여부와 이행 (2) 차별 경험 비율
16-12 디지털 인권을 보호하고 증진한다.	(1) 사이버 침해범죄 발생 대비 검거율 (2) 디지털정보격차 감소율
16-13 평화와 번영을 위한 남북한 협력을 증진한다.	지표없음
17-1 ODA를 확대하고 개발재원을 다양화한다.	(1) GNI 대비 ODA
17-2 다자무역체제를 촉진하고 개도국의 교육 및 투자증대를 지원한다.	(1) 개도국과의 교역비중 (2) 개도국에 대한 투자규모
17-3 개도국의 과학기술혁신시스템 강화를 지원한다.	(1) 개도국의 과학기술혁신 지원 내용이 포함된 ODA 전략·정책 건수
17-4 전략적인 개발협력을 추진한다.	(1) 신남방, 신북방 등과 같은 주요 대외정책과 연계된 ODA 사업 비율
17-5 지속가능발전을 위한 정책 일관성을 강화한다.	(1) PCSD 원칙의 전략적·입법적 명시, SDG 목표와 국가예산의 연계, SDG 이행을 위한 정책조정기구 등 정책일관성 강화를 위한 제도적 기반 구축 여부 (2) 전년 대비 개선된 K-SDGs 지표 비율
17-6 개도국의 지속가능발전을 위한 다양한 글로벌 파트너십을 강화한다.	(1) 다자간 국제협력협의체 운영 및 다자간 협력대화 건수
17-7 효과적인 공공, 공공-민간 및 시민사회 간 파트너십을 권장하고 촉진한다.	(1) SDGs 이행을 위한 민관협의체 참여 기관 및 정례회의 건수 (2) ODA 민관협력 재원의 비율

강원특별자치도	
세부목표	지표
17.1. 대외 교류협력 네트워크 구축	17.1.1. 해외지방정부와의 교류 건수 17.1.2. 국제연수 운영 건수
17.2. 도민사회 파트너십 촉진	17.2.1. 주민참여예산 반영비율 17.2.2. 규제 건의·개선 과제 건수
17.3. 학·관협의체 교류 강화	17.3.1. 지역·대학간 연계사업 추진건수